



COMUNIDAD ANDINA Y ESTADOS
UNIDOS DE AMÉRICA: COMERCIO E
INVERSIONES
1969 - 1996

ALADI/SEC/Estudio 107.1
27 de abril de 1998

La Secretaría General de la ALADI presentó recientemente el Estudio "Análisis de sensibilidad del comercio exterior: países de la ALADI con los Estados Unidos", (ALADI/SEC/Estudio 107), en el cual no se incluía un examen del comercio en el marco de la Ley de Preferencias Comerciales Andinas. Tal como se menciona en dicho Estudio, la Secretaría General de la Comunidad Andina ha realizado un trabajo sobre el tema, presentado en el documento SG/di 3, "Comunidad Andina y Estados Unidos de América: Comercio e Inversiones 1969 - 1996". Los temas desarrollados en el documento son:

- La evolución del comercio exterior entre la Comunidad Andina y los Estados Unidos de América, dentro del cual se incluye, entre otras cosas, una sección específica sobre la evolución de las exportaciones de los Países Andinos a los Estados Unidos en el marco de la Ley de Preferencias Comerciales Andinas. En ambos casos, la información es para los años 1993 y 1994.
- El comportamiento de la Inversión Extranjera Directa (IED) de los Estados Unidos de América en la Comunidad Andina 1990 - 1996.

La Secretaría General de la ALADI, dado que se trata de un tema de interés e indudable actualidad, presenta en este documento los dos capítulos en que se desarrolla el análisis.

Un amplio Anexo Estadístico, así como un anexo en el cual figura el Régimen del Sistema General de Preferencias de los Estados Unidos hacia los países de la Comunidad Andina, se encuentran disponibles en la Biblioteca de la Secretaría General de la ALADI.



COMUNIDAD ANDINA Y ESTADOS UNIDOS DE AMÉRICA: COMERCIO E INVERSIONES

INDICE

Introducción

I. Evolución del comercio exterior entre la Comunidad Andina y los Estados Unidos de América

A. Intercambio comercial global 1969 - 1996

1. Exportaciones, importaciones y balanza comercial
2. Participación de los Estados Unidos de América en las exportaciones e importaciones globales de la Comunidad Andina

B. Exportaciones e importaciones recíprocas; 1990 - 1996

1. Exportaciones de la Comunidad Andina y de cada País Miembro
2. Importaciones de la Comunidad Andina y de cada País Miembro
3. Balanza comercial

C. Exportaciones e importaciones según clasificaciones económicas 1990 - 1995

1. Exportaciones andinas por Grandes Categorías Económicas
2. Importaciones andinas por Grandes Categorías Económicas
3. Exportaciones andinas por secciones de la Nandina
4. Importaciones andinas por secciones de la Nandina

D. Principales productos comercializados con los Estados Unidos de América; 1990 - 1995

1. Principales exportaciones
 - a. Diversificación de las exportaciones de los Países Miembros
 - b. Estabilidad de las exportaciones de los Países Miembros
 - c. Naturaleza de las exportaciones andinas según la CIU
 - d. Penetración de las exportaciones andinas en el mercado de los Estados Unidos de América

2. Principales importaciones
 - a. Diversificación de las importaciones de los Países Miembros
 - b. Estabilidad de las importaciones de los Países Miembros
 - c. Naturaleza de las importaciones andinas según la CUODE

E. Evolución de las exportaciones de Bolivia, Colombia, Ecuador y Perú a los Estados Unidos de América, en el marco del Sistema Generalizado de Preferencias, 1993 - 1994

F. Evolución de las exportaciones de Bolivia, Colombia, Ecuador y Perú a los Estados Unidos de América, en el marco de la Ley de Preferencias Comerciales Andinas, 1993-1994.

II. Comportamiento de la Inversión Extranjera Directa (IED) de los Estados Unidos de América en la Comunidad Andina 1990 - 1996

- A. Evolución de la Inversión Extranjera Directa Global.
- B. La Inversión Extranjera Directa de los Estados Unidos de América en los Países Miembros de la Comunidad Andina.
- C. Destino de la Inversión Extranjera Directa por sectores de actividad económica

ANEXO ESTADISTICO

ANEXO: REGIMEN DEL SISTEMA GENERAL DE PREFERENCIAS DE LOS ESTADOS UNIDOS HACIA LOS PAISES DE LA COMUNIDAD ANDINA

Introducción

El presente documento contiene un análisis de las corrientes comerciales entre la Comunidad Andina y los Estados Unidos de América y de la Inversión Extranjera Directa proveniente de dicho país. En la primera parte se describe la evolución global del intercambio comercial durante el período 1969 - 1996; así como un análisis por países y categorías económicas de las principales Clasificaciones Internacionales.

Se incluye en anexo, cuadros con información sobre las transacciones comerciales de la Comunidad Andina como conjunto y de cada País Miembro por separado con los Estados Unidos de América, identificándose los principales productos intercambiados, a nivel de subpartida Nandina, las exportaciones de la Comunidad Andina a los Estados Unidos de América clasificadas por la CIIU y las importaciones andinas originarias de dicho país, clasificadas por la CUODE.

Como fuente de información se ha utilizado la base de datos del Sistema de Comercio Exterior de la Comunidad Andina (COMEX) que mantiene la Secretaría General de la Comunidad Andina, como centro de acopio y difusión de la información estadística de los Países Miembros (Decisión 115), la cual se nutre de los datos que proporcionan las entidades responsables de la elaboración de las estadísticas de comercio exterior de cada País Miembro. Se complementa esta información con las bases de datos DATAINTAL y TRAINS elaboradas por el BID/INTAL y la UNCTAD.

Las principales conclusiones que se desprenden del análisis son las siguientes:

- Entre 1969 y 1996, los Estados Unidos de América han ganado importancia como mercado de destino de las exportaciones andinas al mundo (de representar el 34 por ciento en 1969, pasó a significar el 45 por ciento en 1996). Por su parte, para la Comunidad Andina dicho país pierde significación como mercado proveedor al pasar de representar el 41 por ciento de sus importaciones totales en 1969, a significar el 35 por ciento en 1996.
- Para el período en análisis, la tasa de crecimiento de las exportaciones fue del 9,8 por ciento promedio anual; en tanto que la de las importaciones fue inferior (8,3 por ciento promedio anual).
- La balanza comercial es favorable para la Comunidad Andina (la diferencia entre el acumulado de las exportaciones e importaciones para el período analizado arroja un saldo favorable para la subregión andina de 94 512 millones de dólares).
- Se observa una mayor diversificación en las importaciones de la Comunidad Andina desde los Estados Unidos de América (5 663 subpartidas NANDINA en 1996), que en las correspondientes a las ventas de la Subregión hacia ese mercado (1 974 subpartidas NANDINA en 1996).
- Si bien las principales exportaciones andinas al mercado de los Estados Unidos de América reflejan una estabilidad (se observan exportaciones en todos los años del período 1990 - 1996 para la mayoría de subpartidas que registraron comercio al inicio del período), se registran nuevas exportaciones que indicarían ganancia de mercado en dicho país.

- El análisis de una muestra significativa de las exportaciones andinas a los Estados Unidos refleja que existen bienes que irían ganado competitividad en el mercado norteamericano. En 48 casos de 99 grupos de productos que se compone la muestra, se observó esta tendencia. Por el contrario, para 29 de ellos, la pérdida de competitividad en dicho mercado es evidente y en los 22 grupos restantes, no se presentó mayor variación para el período 1990 - 1996.
- Las exportaciones andinas a los Estados Unidos de América son mayoritariamente productos de la minería y del petróleo, siguiéndole los productos de la agricultura y los alimentos; el resto de productos representan cifras significativamente inferiores. Por su parte, las importaciones andinas originarias de dicho país son fundamentalmente insumos y equipos industriales.
- En general, en 1994, el valor de los productos acogidos a la Ley de Preferencias Comerciales Andinas por parte de cada uno de los Países Miembros resultaron mayores a las exportaciones efectuadas al amparo del Sistema Generalizado de Preferencias.
- La Inversión Extranjera Directa en la Comunidad Andina registra una tendencia creciente. En el período 1990 - 1996 la IED se incrementa a una tasa promedio anual de 30 por ciento, pasando de 1 188 a 5 684 millones de dólares. La IED procedente de los Estados Unidos de América registró aumentos significativos en la Subregión.
- A nivel de los Países Miembros, Colombia es el país donde la IED estadounidense prefiere radicarse.

I. Evolución del comercio exterior entre la Comunidad Andina y los Estados Unidos de América

A. Intercambio comercial global 1969-1996

El intercambio comercial entre la Comunidad Andina y los Estados Unidos de América acumulado en el período comprendido entre 1969 y 1996, alcanzó aproximadamente 435 mil millones de dólares, de los cuales 238 mil millones corresponden a las exportaciones de la Comunidad Andina a dicho mercado y 197 mil millones a las importaciones andinas desde los Estados Unidos de América.

Cuadro 1
COMUNIDAD ANDINA
COMERCIO EXTERIOR CON LOS ESTADOS UNIDOS Y CON EL MUNDO
(Millones de dólares)

AÑOS	ESTADOS UNIDOS			MUNDO		
	EXPORTACIONES	IMPORTACIONES	BALANZA COMERCIAL	EXPORTACIONES	IMPORTACIONES	BALANZA COMERCIAL
1969	1 653	1 513	140	4 911	3 710	1 201
1970	1 906	1 843	63	5 380	4 100	1 280
1971	1 866	1 710	156	5 035	4 254	781
1972	1 948	1 829	119	5 324	4 588	736
1973	3 249	2 107	1 142	7 660	5 529	2 131
1974	6 550	3 511	3 039	15 612	9 001	6 611
1975	4 994	4 859	135	13 381	11 744	1 637
1976	5 014	4 913	101	14 301	12 244	2 057
1977	6 218	6 904	-686	15 785	16 946	-1 161
1978	6 182	7 342	-1 160	16 283	18 770	-2 487
1979	8 505	7 822	683	23 801	18 463	5 338
1980	8 232	9 603	-1 371	30 215	22 711	7 504
1981	8 112	10 795	-2 683	29 026	25 616	3 410
1982	7 922	10 339	-2 417	25 469	25 150	319
1983	8 072	6 409	1 663	23 197	15 927	7 270
1984	10 771	6 701	4 070	25 534	16 657	8 877
1985	10 160	6 226	3 934	24 565	16 718	7 847
1986	7 840	6 610	1 230	18 957	17 362	1 595
1987	8 895	7 242	1 653	20 538	20 165	373
1988	7 998	8 584	-586	20 420	22 911	-2 491
1989	11 544	6 512	5 032	25 264	17 339	7 925
1990	14 907	6 583	8 324	31 407	18 056	13 351
1991	11 538	8 726	2 812	29 495	22 696	6 799
1992	11 878	10 665	1 213	28 563	27 034	1 529
1993	12 861	11 281	1 580	29 740	29 411	329
1994	13 661	10 446	3 215	34 252	30 731	3 521
1995	14 553	13 206	1 347	37 919	38 328	-409
1996	20 620	13 005	7 615	45 446	36 807	8 639
COMERCIO ACUMULADO 1969 - 1996	237 649	197 286	40 363	607 430	512 968	94 512
PARTICIPACION EN EL COMERCIO TOTAL (MUNDO)	39,1%	38,5%		100,0%	100,0%	
TASA DE CRECIMIENTO PROMEDIO ANUAL	9,8%	8,3%		8,6%	8,9%	

FUENTE: COMUNIDAD ANDINA - Secretaría General, Sistema Subregional de Información Estadística, Decisión 115.
ELABORACION: COMUNIDAD ANDINA - Secretaría General.

1. Exportaciones, importaciones y balanza comercial

Durante los años 1969 a 1996 la evolución de las exportaciones a los Estados Unidos de América muestra una tendencia creciente, registrando una tasa promedio anual de 9,8 por ciento, superior a la obtenida por las exportaciones andinas al mundo (8,6 por ciento).

La evolución de las importaciones, siendo creciente, presenta tres períodos bien definidos: el primero, entre 1969 y 1981, con un marcado crecimiento, donde dichas importaciones pasaron de 1 653 millones de dólares a 10 795 millones de dólares. El segundo; entre 1982 y 1990, presentó una tendencia diversa, registrándose caídas significativas como en 1983 e importaciones con valores entre 6 y 8 mil millones de dólares en el resto del período; En el tercero, que transcurre entre 1991 y 1996, se observa nuevamente un marcado crecimiento al pasar las importaciones de 8 700 millones de dólares en 1991 a más de 13 mil millones de dólares en 1996.

La tasa de crecimiento promedio anual para el período 1969 - 1996 fue de 8,3 por ciento, ligeramente inferior a la registrada para las importaciones del mundo, 8,9 por ciento.

GRÁFICO 1.
COMERCIO EXTERIOR DE LA COMUNIDAD ANDINA CON LOS
ESTADOS UNIDOS DE AMÉRICA

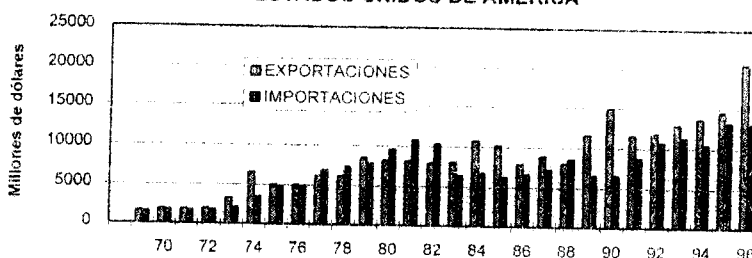

La balanza comercial de la Comunidad Andina con los Estados Unidos de América entre 1969 y 1996, fue favorable para la Subregión Andina en 40 363 millones de dólares. Sin embargo, a lo largo de la serie analizada, se registran diferentes comportamientos (gráfico 2).

En el período analizado, la balanza comercial registró en general un saldo favorable para la Comunidad Andina, presentándose déficit comercial sólo en 6 de los 28 años analizados (1977 y 1978, de 1980 a 1982 y 1988). El saldo negativo más notable para la Subregión Andina se observó en 1981, siendo el déficit comercial de 2 683 millones de dólares.

Después de 1988 al final del período analizado, la balanza comercial registró saldos favorables importantes para la Subregión Andina. Los mayores superávits se registraron en los años 1990 y 1996 (8 324 y 7 615 millones de dólares respectivamente).

GRÁFICO 2.
BALANZA COMERCIAL DE LA COMUNIDAD ANDINA CON LOS
ESTADOS UNIDOS DE AMÉRICA

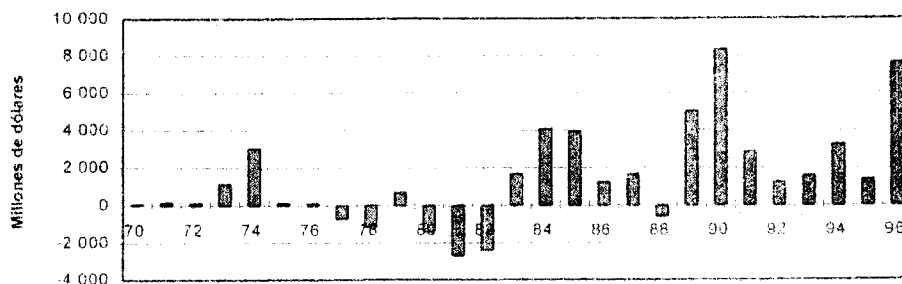

2. Participación de los Estados Unidos de América en las exportaciones e importaciones globales de la Comunidad Andina

Entre 1969 y 1996, la participación de las exportaciones andinas al mercado estadounidense con relación a las exportaciones al mundo fue de 39 por ciento promedio anual, con una tendencia creciente de carácter oscilante, con picos en los años 1973, 1977, 1984, 1987, 1990 y 1996. El mayor nivel de participación se registró en 1990 (47 por ciento).

GRÁFICO 3.
PARTICIPACIÓN DE LOS ESTADOS UNIDOS DE AMÉRICA EN LAS
EXPORTACIONES GLOBALES DE LA COMUNIDAD ANDINA

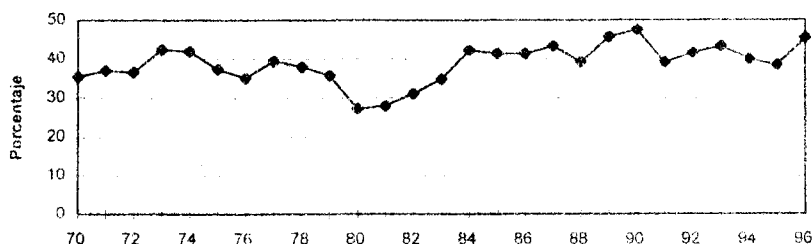

Los Estados Unidos de América ha sido también, en el período analizado, el principal país de origen de las compras andinas, alcanzando en promedio, al igual que las exportaciones, el 39 por ciento de las importaciones totales.

Esta importancia, sin embargo, ha venido disminuyendo de 45 por ciento en 1970, a 39 por ciento en 1996 (gráfico 4). Esta tendencia es resultado de la diferencia entre la tasa de crecimiento anual obtenida por las importaciones desde los Estados Unidos de América (8,8 por ciento) y la registrada por las importaciones desde el mundo (9,0 por ciento).

GRÁFICO 4.
PARTICIPACIÓN DE LOS ESTADOS UNIDOS DE AMÉRICA EN LAS
IMPORTACIONES GLOBALES DE LA COMUNIDAD ANDINA

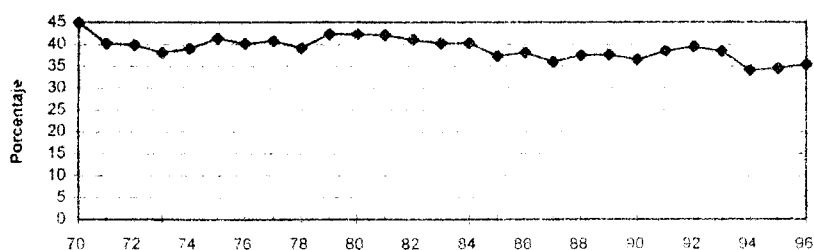

B. Exportaciones e importaciones recíprocas 1990 - 1996

1. Exportaciones de la Comunidad Andina y de cada País Miembro

El análisis de las exportaciones andinas hacia los Estados Unidos de América clasificadas por País Miembro, para el período 1990-1996, señala que Venezuela es el principal país exportador andino, con una tendencia a incrementar sus ventas a dicho mercado, especialmente por sus exportaciones de petróleo crudo y sus derivados, en 1996 dichas ventas registraron más de 12 mil millones de dólares. Le sigue en orden de importancia Colombia, con ventas mayores a los 4 mil millones de dólares en 1996 y Ecuador con cerca de los 2 mil millones de dólares en el mismo año; Perú también ha incrementado sus ventas hasta algo más de mil millones de dólares en 1996 y Bolivia, exporta entre 200 y 300 millones de dólares en ese mismo año.

Cuadro 2
COMUNIDAD ANDINA
EXPORTACIONES DE LOS PAISES DE LA COMUNIDAD ANDINA
HACIA LOS ESTADOS UNIDOS DE AMERICA
(Millones de dólares)

PAIS	1990	1991	1992	1993	1994	1995	1996
Bolivia	185	166	113	174	305	310	225
Colombia	2 793	2 554	2 534	2 653	2 897	3 202	4 087
Ecuador	1 318	1 384	1 396	1 381	1 550	1 832	1 707
Perú	758	599	696	697	704	750	1 155
Venezuela	9 853	6 835	7 140	7 955	8 205	8 460	13 447
COMUNIDAD ANDINA	14 907	11 538	11 878	12 861	13 661	14 553	20 620

FUENTE: COMUNIDAD ANDINA - Secretaría General. Sistema Subregional de Información Estadística (Decisión 115)

ELABORACION: COMUNIDAD ANDINA - Secretaría General.

Como se puede observar en el gráfico que muestra la estructura de las exportaciones andinas por País Miembro, Venezuela es el principal exportador andino a los Estados Unidos de América con más del 60 por ciento durante el período 1990 a 1996. Colombia alcanza el 20 por ciento;

Ecuador supera ligeramente el 10 por ciento; Perú llega al 5 por ciento; y, Bolivia no supera el 2 por ciento en promedio.

GRÁFICO 5.
ESTRUCTURA DE LAS EXPORTACIONES DE LOS PAÍSES ANDINOS
HACIA LOS ESTADOS UNIDOS DE AMÉRICA 1990 - 96

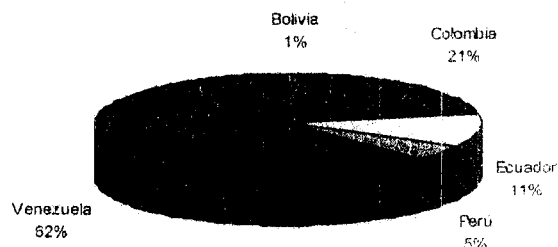

2. Importaciones de la Comunidad Andina y de cada País Miembro

De otro lado, analizando las importaciones andinas efectuadas desde los Estados Unidos de América, se observa que Colombia y Venezuela son los principales destinos de las exportaciones de dicho país hacia la Comunidad Andina. El primero pasó de casi 2 mil millones de dólares en 1990 a más de 5 mil millones en 1996; Venezuela pasa de comprar a los Estados Unidos de América, por un valor de 3 mil millones al inicio del período analizado, a algo más de 4 mil millones de dólares en 1996. Bolivia, Ecuador y Perú han venido incrementando sus compras alcanzando en 1996 cerca a los 500 millones, más de mil millones y más de 2 mil millones de dólares, respectivamente.

Cuadro 3
COMUNIDAD ANDINA
IMPORTACIONES DE LOS PAÍSES DE LA COMUNIDAD ANDINA
DESDE LOS ESTADOS UNIDOS DE AMÉRICA
(Millones de dólares)

PAIS	1990	1991	1992	1993	1994	1995	1996
Bolivia	154	253	267	259	232	317	456
Colombia	1 960	1 816	2 548	3 469	3 757	4 660	5 164
Ecuador	587	751	787	810	926	1 290	1 169
Perú	737	719	967	1 199	1 575	1 905	2 025
Venezuela	3 145	5 188	6 096	5 544	3 957	5 035	4 192
COMUNIDAD ANDINA	6 583	8 726	10 665	11 281	10 446	13 206	13 005

FUENTE: COMUNIDAD ANDINA - Secretaría General, Sistema Subregional de Información Estadística (Decisión 115).

ELABORACION: COMUNIDAD ANDINA - Secretaría General.

Venezuela pasó, de representar el 48 por ciento de las importaciones andinas desde los Estados Unidos de América en 1990, a 32 por ciento en 1996. Colombia es actualmente el principal comprador andino de los

Estados Unidos de América con el 40 por ciento, luego de representar en 1990 el 30 por ciento de las importaciones andinas desde dicho país. Sin embargo para el período 1990-96 Venezuela tiene mayor peso (gráfico 6).

GRÁFICO 6.
ESTRUCTURA DE LAS IMPORTACIONES DE LOS PAÍSES ANDINOS
DESDE LOS ESTADOS UNIDOS DE AMÉRICA 1990 - 96

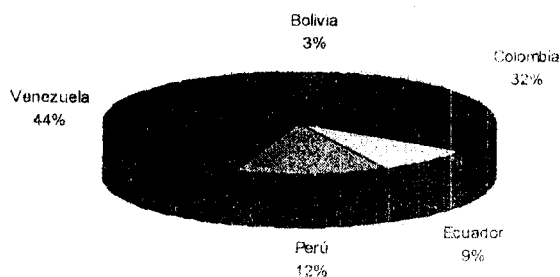

3. Balanza comercial

La balanza comercial con los Estados Unidos de América es favorable a los países de la Comunidad Andina para los años 1990 hasta 1996, destacándose el caso de Venezuela. En dicho período, sólo Ecuador y Venezuela presentan saldos positivos todos los años. Los restantes Países Miembros tienen saldos negativos en la mayoría de los años considerados.

Cuadro 4
COMUNIDAD ANDINA
BALANZA COMERCIAL DE LOS PAISES DE LA COMUNIDAD
ANDINA CON LOS ESTADOS UNIDOS DE AMERICA
(Millones de dólares)

PAIS	1990	1991	1992	1993	1994	1995	1996
Bolivia	30	-87	-154	-85	73	-7	-231
Colombia	833	738	-15	-816	-860	-1 458	-1 077
Ecuador	730	633	608	571	624	542	538
Perú	21	-119	-271	-502	-871	-1 155	-870
Venezuela	6 708	1 647	1 044	2 411	4 249	3 425	9 254
COMUNIDAD ANDINA	8 323	2 811	1 212	1 579	3 215	1 347	7 615

FUENTE: COMUNIDAD ANDINA - Secretaría General. Sistema Subregional de Información Estadística (Decisión 115).

ELABORACION: COMUNIDAD ANDINA - Secretaría General.

C. Exportaciones e importaciones según clasificaciones económicas; 1990 - 1996

1. Exportaciones andinas por Grandes Categorías Económicas

Clasificando las exportaciones de la Comunidad Andina hacia los Estados Unidos de América por Grandes Categorías Económicas, se puede observar que son los Combustibles y Lubricantes la más importante fuente de exportación, siendo evidente que Venezuela es el principal exportador, tal como se observó anteriormente. Luego siguen en importancia las categorías de Alimentos y bebidas y Suministros industriales.

Cuadro 5
COMUNIDAD ANDINA
EXPORTACIONES HACIA LOS ESTADOS UNIDOS DE AMÉRICA
POR GRANDES CATEGORÍAS ECONÓMICAS
(Millones de dólares)

GRANDES CATEGORÍAS ECONÓMICAS	1990	1991	1992	1993	1994	1995	1996
1 Alimentos y bebidas	1 589	1 689	1 552	1 454	1 849	1 865	1 794
2 Suministros industriales no especificados en otra partida	1 202	1 008	1 055	1 346	1 584	1 591	1 566
3 Combustibles y lubricantes	11 177	7 924	8 210	8 913	8 902	9 761	15 619
4 Bienes de capital (excepto el equipo de transporte) y sus piezas y accesorios	122	51	72	61	51	38	61
5 Equipo de transporte y sus piezas y accesorios	59	65	86	90	84	97	68
6 Artículos de consumo no especificados en otra partida	744	797	902	995	1 190	1 187	1 126
7 Bienes no especificados en otra partida	2	1	1	1	1	1	2
No especificado	12	1	0	0	0	12	384
TOTAL	14 907	11 538	11 878	12 861	13 661	14 553	20 620

FUENTE: COMUNIDAD ANDINA - Secretaría General, Sistema Subregional de Información Estadística. Decisión 115
ELABORACION: COMUNIDAD ANDINA - Secretaría General

2. Importaciones andinas por Grandes Categorías Económicas

Las importaciones comunitarias efectuadas desde los Estados Unidos de América según Grandes Categorías se concentran, principalmente, en Suministros industriales y Bienes de capital. Cabe anotar que la categoría de Equipos de transporte, también tiene una posición destacada como fuente de importación desde dicho mercado.

Cuadro 6
COMUNIDAD ANDINA
IMPORTACIONES DESDE LOS ESTADOS UNIDOS DE AMÉRICA
POR GRANDES CATEGORÍAS ECONÓMICAS
(Millones de dólares)

GRANDES CATEGORÍAS ECONÓMICAS	1990	1991	1992	1993	1994	1995	1996
1 Alimentos y bebidas	550	464	522	628	597	829	895
2 Suministros industriales no especificados en otra partida	2 683	3 344	3 596	3 646	3 507	5 006	4 030
3 Combustibles y lubricantes	145	183	149	167	222	192	217
4 Bienes de capital (excepto el equipo de transporte) y sus piezas y accesorios	2 157	2 953	3 436	3 900	3 766	4 395	3 737
5 Equipo de transporte y sus piezas y accesorios	736	1 268	2 300	2 113	1 541	1 672	1 380
6 Artículos de consumo no especificados en otra partida	255	414	516	764	756	995	779
7 Bienes no especificados en otra partida	39	94	35	22	15	25	12
No especificado	17	6	12	42	42	93	1 956
TOTAL	6 583	8 726	10 665	11 281	10 446	13 206	13 005

FUENTE: COMUNIDAD ANDINA - Secretaría General, Sistema Subregional de Información Estadística, Decisión 115.
ELABORACIÓN: COMUNIDAD ANDINA - Secretaría General

3. Exportaciones andinas por secciones de la Nandina

Empleando la nomenclatura comunitaria a nivel de secciones (21 categorías), se observa una gran concentración en las exportaciones andinas al mercado norteamericano en la sección Productos minerales (representan en 1996 el 68 de las ventas andina a dicho mercado). Le sigue en orden de importancia las secciones relativas a los productos del reino vegetal (representan el 10 por ciento de lo exportado en 1996); los metales comunes y manufacturas de estos metales (5 por ciento); a los animales vivos y productos del reino animal (4 por ciento); y, materias textiles y sus manufacturas (4 por ciento).

Cuadro 7
COMUNIDAD ANDINA
EXPORTACIONES HACIA LOS ESTADOS UNIDOS DE AMÉRICA POR SECCIONES DE LA NANDINA
(Millones de dólares)

SECCIÓN Y DESCRIPCIÓN	1990	1991	1992	1993	1994	1995
01 ANIMALES VIVOS Y PRODUCTOS DEL REINO ANIMAL	401	488	504	508	565	619
02 PRODUCTOS DEL REINO VEGETAL	1 025	1 209	1 173	1 085	1 459	1 450
03 GRASAS Y ACEITES ANIMALES O VEGETALES, ALIMENTICIAS	5	4	3	5	8	5
04 PROD. DE LAS INDUST. ALIMENTARIAS; BEBIDAS Y TABACO	393	253	189	297	265	236
05 PRODUCTOS MINERALES	11 443	8 072	8 314	9 035	9 008	9 896
06 PRODUCTOS DE LAS INDUSTRIAS QUÍMICAS	78	99	141	182	225	220
07 MATERIAS PLÁSTICAS Y MANUFACTURAS DE CAUCHO.	35	13	13	18	21	33
08 PIELÉS, CUEROS, PELETERIA Y SUS MANUFACTURAS	93	97	67	60	59	64
09 MADERA, CARBÓN VEGETAL Y MANUFACTURAS DE MADERA.	46	47	34	51	69	75
10 PASTA DE MADERA O DE OTRAS MATERIAS FIBROSAS	69	73	42	32	40	44
11 MATERIAS TEXTILES Y SUS MANUFACTURAS	310	351	411	462	532	525
12 CALZADO, SOMBRERÍA Y SUS PARTES	42	44	39	29	26	13
13 MANUFACTURAS DE PIEDRA, YESO, CEMENTO, MICA Y VIDRIO.	36	39	36	44	49	42
14 PERLAS FINAS O CULTIVADAS	70	126	210	403	446	473
15 METALES COMUNES Y MANUFACTURAS DE ESTOS METALES	535	409	455	477	723	689
16 MÁQUINAS Y APARATOS, MATERIAL ELÉCTRICO Y PARTES	164	70	89	70	67	44
17 MATERIAL DE TRANSPORTE	54	53	68	81	72	87
18 INSTRUMENTOS Y APARATOS DE ÓPTICA, FOTOGRAFÍA	65	53	39	5	8	6
19 ARMAS Y MUNICIONES, Y SUS PARTES Y ACCESORIOS	2	1	1	1	1	1
20 MERCANCIAS Y PRODUCTOS DIVERSOS	22	17	11	15	15	17
21 OBJETOS DE ARTE, DE COLECCIÓN O DE ANTIGÜEDAD	2	19	35	1	5	1
99 N.E.P.	12	1	0	0	0	12
TOTAL	14 907	11 538	11 878	12 861	13 661	14 553

4. Importaciones andinas por secciones de la Nandina

Por el lado de las importaciones se observa una mayor diversificación entre las distintas secciones en la que se conforma la Nandina. Las mayores importaciones se registran en la sección correspondiente a las máquinas y aparatos eléctricos que representan el 34 por ciento de las importaciones efectuadas en 1996. Le siguen en orden de importancia los productos de las industrias químicas (representan el 15 por ciento de las importaciones de 1996), material de transporte (11 por ciento), productos del reino vegetal (7 por ciento); y, materias plásticas y manufacturas de estas materias (7 por ciento).

Cuadro 8
COMUNIDAD ANDINA
IMPORTACIONES DESDE LOS ESTADOS UNIDOS DE AMÉRICA POR SECCIONES DE LA NANDINA
(Millones de dólares)

SECCIÓN Y DESCRIPCIÓN	1990	1991	1992	1993	1994	1995
01 ANIMALES VIVOS Y PRODUCTOS DEL REINO ANIMAL	23	37	60	76	60	118
02 PRODUCTOS DEL REINO VEGETAL	641	440	563	680	625	973
03 GRASAS Y ACEITES ANIMALES O VEGETALES; ALIMENTICIAS	93	97	77	87	94	118
04 PROD. DE LAS INDUST. ALIMENTARIAS; BEBIDAS Y TABACO	139	197	226	245	221	242
05 PRODUCTOS MINERALES	223	297	265	273	304	311
06 PRODUCTOS DE LAS INDUSTRIAS QUIMICAS	1 218	1 407	1 403	1 381	1 412	1 908
07 MATERIAS PLASTICAS Y MANUFACTURAS DE CAUCHO	381	551	561	602	531	861
08 PIELS, CUEROS, PELETERIA Y SUS MANUFACTURAS	3	5	12	15	13	16
09 MADERA, CARBON VEGETAL Y MANUFACTURAS DE MADERA	8	12	17	17	16	18
10 PASTA DE MADERA O DE OTRAS MATERIAS FIBROSAS	247	325	338	322	350	522
11 MATERIAS TEXTILES Y SUS MANUFACTURAS	173	245	345	373	344	457
12 CALZADO, SOMBRERIA Y SUS PARTES	5	9	15	21	17	25
13 MANUFACTURAS DE PIEDRA, YESO, CEMENTO, MICA Y VIDRIO	48	63	84	87	86	102
14 PERLAS FINAS O CULTIVADAS	10	36	34	27	20	21
15 METALES COMUNES Y MANUFACTURAS DE ESTOS METALES	341	542	558	613	555	844
16 MAQUINAS Y APARATOS, MATERIAL ELECTRICO Y PARTES	2 191	3 045	3 673	3 998	3 731	4 477
17 MATERIAL DE TRANSPORTE	516	930	1 908	1 886	1 437	1 404
18 INSTRUMENTOS Y APARATOS DE OPTICA, FOTOGRAFIA	241	327	355	391	386	476
19 ARMAS Y MUNICIONES, Y SUS PARTES Y ACCESORIOS	34	88	34	11	6	20
20 MERCANCIAS Y PRODUCTOS DIVERSOS	34	65	103	133	142	197
21 OBJETOS DE ARTE, DE COLECCION O DE ANTIGUEDAD	1	3	2	2	4	1
99 N.E.P.	13	3	10	41	42	94
TOTAL	6 583	8 726	10 665	11 281	10 446	13 206

D. Principales productos comercializados con los Estados Unidos de América 1990 - 1995

1. Principales exportaciones

Analizando la importancia de las exportaciones a los Estados Unidos de América en los 100 principales productos exportados por la Comunidad Andina al mundo, en el período 1990 - 1995 (85 por ciento del total exportado al mundo), observamos que entre esos 100 productos no existe ninguno cuyo único mercado de destino sea los Estados Unidos de América y en la mayoría (79 Subpartidas Nandina) dicho mercado representa menos del 50 por ciento de las ventas al mundo. Tan sólo 6 subpartidas Nandinas destinan hacia Estados Unidos de América entre el 70 y 99 por ciento del valor de las exportaciones al mundo; como se puede observar en cuadro 9.

Considerando en valor exportado a los Estados Unidos de América de esa muestra de 100 subpartidas Nandina, se observa que sólo 15 subpartidas representan el 81 por ciento del valor exportado por la muestra.

Cuadro 9
COMUNIDAD ANDINA
IMPORTANCIA DEL MERCADO DE LOS ESTADOS UNIDOS DE AMERICA EN LAS 100
PRINCIPALES EXPORTACIONES ANDINAS HACIA EL MUNDO
(1990 a 1995)

Porcentaje del mercado de EE.UU.	Número de subpartidas	Valor exportado a EE.UU. (Millones de dólares)	% de representación (%)
100%	0	0	0%
70-99%	6	3491	5%
50-69%	15	58375	81%
0-49%	79	10506	15%
TOTAL	100	72372	100%

FUENTE: COMUNIDAD ANDINA - Secretaría General, Decisión 115.
ELABORACION: COMUNIDAD ANDINA - Secretaría General.

Ese mismo cálculo efectuado para las 100 principales exportaciones andinas a los Estados Unidos de América muestra que entre ellas tampoco se encuentra alguna que dicho mercado sea el único destino. Sin embargo, para el 54 de las principales exportaciones a dicho país sí es significativo su mercado, pues para 26 y 28 Subpartidas Nandina representan entre el 70 y 99 y el 50 y 69 por ciento por ciento de las ventas a Norteamérica, respectivamente.

Cuadro 10
COMUNIDAD ANDINA
IMPORTANCIA DE LAS 100 PRINCIPALES EXPORTACIONES ANDINAS HACIA LOS
ESTADOS UNIDOS DE AMERICA EN LAS EXPORTACIONES ANDINAS AL MUNDO
(1990 a 1995)

Porcentaje del mercado de los EE.UU.	Número de subpartidas	Valor exportado a EE.UU. (Millones de dólares)	% de representación (%)
100%	0	0	0%
70-99%	26	4545	6%
50-69%	28	59232	80%
0-49%	46	10065	14%
TOTAL	100	73842	100%

FUENTE: COMUNIDAD ANDINA - Secretaría General, Decisión 115.
ELABORACION: COMUNIDAD ANDINA - Secretaría General.

a) Diversificación de las exportaciones de los Países Miembros

Del total de subpartidas Nandinas exportadas por la Comunidad Andina al Mundo, el 46 por ciento de ellas registran exportaciones hacia los Estados Unidos de América, lo cual refleja un grado significativo de diversificación, entendiéndose como tal el número de subpartidas NANDINA que registran ventas a dicho mercado.

Las exportaciones de la Subregión Andina al mercado estadounidense pasaron de registrar 1 611 subpartidas Nandina en 1990, a 1 974 subpartidas en 1995, lo cual significó un incremento del 22 por ciento de subpartidas Nandina.

A nivel de los Países Miembros, son Colombia y Perú los que registran mayor diversificación en 1996 (cuadro 11).

Cuadro 11
COMUNIDAD ANDINA
DIVERSIFICACION DE LAS EXPORTACIONES HACIA LOS ESTADOS UNIDOS DE AMÉRICA
(Número de subpartidas Nandina exportadas)

PAIS	1990	1991	1992	1993	1994	1995
BOLIVIA	85	100	124	148	176	206
COLOMBIA	684	1 508	1 472	1 227	1 376	1 261
ECUADOR	163	210	500	711	666	632
PERU	450	533	857	945	1 028	1 091
VENEZUELA	1 260	1 246	1 197	1 291	1 067	746
COMUNIDAD ANDINA	1 611	2 052	2 222	2 219	2 175	1 974

FUENTE: COMUNIDAD ANDINA - Secretaría General, Decisión 115
ELABORACION: COMUNIDAD ANDINA - Secretaría General.

b) Estabilidad de las exportaciones de los Países Miembros

En cuanto a la estabilidad de las ventas andinas al mercado de los Estados Unidos de América se observa en el período en análisis, que de una muestra compuesta por 100 de las principales subpartidas que registran exportación a dicho mercado, 73 de ellas presentan exportaciones en los seis años (cuadro 12). Este es un grupo de productos que, en general, tendría consolidada su presencia en el mercado estadounidense.

Los productos que no tienen una permanencia continua en las exportaciones andinas a los Estados Unidos de América son, por lo general, nuevos en incursionar en dicho mercado, antes que productos que dejaron de exportarse en los últimos años. De las 100 principales exportaciones hacia los Estados Unidos de América, 17 productos registran comercio en cinco años de la serie y 4 en cuatro años de la serie.

Analizando las 100 principales exportaciones que realiza cada uno de los Países Miembros hacia los Estados Unidos de América,

Bolivia solo tiene 11 productos con comercio durante los seis años, Colombia tiene 52 productos en el mismo periodo, casi igual que Perú quién tiene 54 productos, Ecuador tiene 32 productos y Venezuela 60 productos con exportaciones durante los seis años, estos productos tienen estabilidad en el comercio con los Estados Unidos de América.

Cuadro 12
COMUNIDAD ANDINA
ESTABILIDAD DE LAS EXPORTACIONES HACIA LOS ESTADOS UNIDOS DE AMÉRICA
SEGUN EL NUMERO DE SUBPARTIDAS Y AÑOS QUE REGISTRARON COMERCIO

PAIS	1 año	2 año	3 año	4 año	5 año	6 año	Total
BOLIVIA	27	6	15	27	14	11	100
COLOMBIA	2	2	3	4	37	52	100
ECUADOR	6	9	16	34	3	32	100
PERU	3	3	12	27	1	54	100
VENEZUELA	7	6	7	9	11	60	100
COMUNIDAD ANDINA	1	3	2	4	17	73	100

c) Naturaleza de las exportaciones andinas según la Clasificación Internacional Industrial Uniforme (CIIU)

Analizando las exportaciones ordenadas según la Clasificación Internacional Industrial Uniforme de todas las actividades económicas (CIIU), se observa que productos de la minería y el petróleo de extracción constituyen, al igual que los productos derivados de la refinación de petróleo, los principales productos de exportación de la Comunidad Andina hacia los Estados Unidos de América, representando en 1996 el 50 y 16 por ciento de las ventas andinas, respectivamente; le siguen los productos de la agricultura, con 10 por ciento, y la fabricación de metales comunes y los alimentos, con 5 por ciento cada uno. El resto de grupos de productos no llegan a representar cifra significativa en forma individual (ver Cuadro 13).

A nivel de subpartidas Nandina, los principales productos exportados por la Comunidad Andina a los Estados Unidos de América durante 1990 a 1995 son: aceites crudos de petróleo, derivados del petróleo, bananas o plátanos, camarones, 'fuel-oil', flores y capullos, café sin descafeinar, hulla bituminosa, esmeraldas, artículos de joyería de otros metales preciosos, los demás éteres acíclicos, harina de pescado, mineral de hierro y sus concentrados, aluminio sin alear, estaño sin alear, pantalones con peto o cortos de algodón, entre otros.

Cuadro 13
COMUNIDAD ANDINA
EXPORTACIONES HACIA LOS ESTADOS UNIDOS DE AMÉRICA
SEGÚN LA NATURALEZA DE LOS PRODUCTOS (CIU 2 dígitos)
(Millones de dólares)

DESCRIPCIÓN	1990	1991	1992	1993	1994	1995
01 Agricultura, ganadería, caza	1 079	1 254	1 193	1 111	1 483	1 494
02 Silvicultura, extracción de madera	1	1	1	1	2	2
05 Pesca, explotación de criaderos de peces	9	14	48	49	54	57
10 Extracción de carbón y de lignito	40	78	61	135	145	120
11 Extracción de petróleo crudo y gas natural	7 227	4 717	5 174	6 184	6 497	7 298
13 Extracción de minerales metalíferos	205	94	87	97	53	59
14 Explotación de otras minas y canteras	3	4	6	33	10	5
15 Elaboración de productos alimenticios y bebidas	731	683	613	725	754	756
16 Elaboración de productos de tabaco	0	3	11	6	1	0
17 Fabricación de productos textiles	149	158	146	154	181	185
18 Fabricación de prendas de vestir, adobo y tejido	173	202	273	313	355	344
19 Curtido y adobo de cueros, y sus manufacturas	122	124	95	80	78	71
20 Producción de madera y sus derivados	46	47	34	51	69	75
21 Fabricación de papel y productos de papel	23	9	5	4	11	24
22 Actividades de edición e impresión	63	68	41	31	32	22
23 Fab.coque, prod. de la refinación de petróleo	3 910	3 130	2 974	2 594	2 260	2 344
24 Fabricación de sustancias y productos químicos	95	101	119	168	210	223
25 Fabricación de productos de caucho y plástico	20	11	12	17	18	19
26 Fab. de otros productos minerales no metálicos	99	89	51	69	105	124
27 Fabricación de metales comunes	501	441	534	540	804	765
28 Fabricación de productos metálicos	72	38	37	43	47	35
29 Fabricación de maquinaria y equipo n.c.p.	84	29	38	37	21	20
30 Fabricación de maquinaria de oficina, informática	1	2	3	2	1	2
31 Fabricación de maquinaria y aparatos eléctricos	37	28	31	14	18	14
32 Fab. de eq. y aparat. de radio, tv y comunicaciones	12	2	2	2	2	4
33 Fab. instrument. médicos, ópticos y de precisión	65	52	38	5	7	5
34 Fabricación de vehículos automotores	55	49	64	78	73	83
35 Fab. de otros tipos de equipo de transporte	1	10	13	6	3	7
36 Fab. de muebles, industrias manufactureras n.c.p.	50	57	106	283	320	340
74 Otras actividades empresariales	0	0	1	2	1	0
92 Otras	2	19	35	1	5	1
n.e.p.	34	26	32	28	42	56
TOTAL	14 907	11 538	11 878	12 861	13 661	14 553

FUENTE: COMUNIDAD ANDINA - Secretaría General, Sistema Subregional de Información Estadística. Decisión 115.
 ELABORACION: COMUNIDAD ANDINA - Secretaría General.

d) Penetración de las exportaciones andinas en el mercado de los Estados Unidos de América

Con el fin de explorar la competitividad de las exportaciones andinas en el mercado de los Estados Unidos de América, se realizó un ejercicio que pretende medir el grado de penetración en el mercado americano, para una muestra significativa de las exportaciones de los países de la Comunidad Andina.

El análisis realizado señala que existen exportaciones andinas con un dinamismo favorable, al registrar un aumento en su participación o penetración en el mercado americano (48 de las 99 subpartidas identificadas en la muestra analizada). Tal es el caso, por ejemplo, de productos como aleaciones de estaño que pasa de representar el 7,5 por ciento de las importaciones norteamericanas del mundo en 1990 a 34,8 por ciento en 1994; lingotes y chatarra de hierro o acero que pasa de significar el 50 por ciento en 1990 al 75 por ciento en

1994; los minerales de antimonio y sus concentrados que de significar el 9 por ciento en 1990 pasan al 32 por ciento en 1994; los espárragos que pasan del 4,8 por ciento en 1990 al 13 por ciento en 1994; los preparados y conservas de atunes que pasan del 1 por ciento en 1990 al 9,1 por ciento en 1994; las bragas (bombachas, calzones) aumentan su participación del 0,5 por ciento al 7,3 por ciento; las maderas aserradas pasan de ser el 8 por ciento del total importado por Estados Unidos en 1990 al 12 por ciento en 1994 (ver Cuadro 14).

De otro lado, el análisis muestra que existen exportaciones andinas que registran un dinamismo desfavorable, al disminuir su participación o penetración en el mercado estadounidense entre 1990 y 1994 (29 de las 99 subpartidas en que se compone la muestra analizada). Son los casos, por ejemplo, de las exportaciones andinas de betunes y asfaltos naturales, que pasaron de representar el 71 por ciento de las importaciones de los Estados Unidos de América desde el mundo en 1990, al 48 por ciento en 1994; minerales de plomo que pasan de significar el 60 por ciento en 1990 al 43 por ciento en 1994; el aluminio sin alear que pasa de 11,2 por ciento en 1990 al 2,3 por ciento en 1994; la pasta de cacao que disminuye su participación de 13,2 por ciento en 1990 a 8,9 por ciento en 1994; la azúcar de caña que pasa de abastecer el 16,6 por ciento del mercado estadounidense en 1990 al 3,5 por ciento en 1994 (ver Cuadro 15)

Cuadro 14
COMUNIDAD ANDINA, GRADO DE PENETRACIÓN
DE LAS EXPORTACIONES ANDINAS EN LAS IMPORTACIONES QUE REALIZA
LOS ESTADOS UNIDOS DE AMÉRICA DEL MUNDO
(Millones de dólares)

Código	DESCRIPCIÓN	1990		1994	
		COMUNIDAD ANDINA	Mundo	COMUNIDAD ANDINA	Mundo
271320	Betún de petróleo	0	2	43	115
800120	Aleaciones de estaño	3	40	23	66
260300	Minerales de cobre y sus concentrados	0	137	36	143
720450	Lingotes de chatarra, de hierro o acero	1	2	12	16
720310	Productos férreos	27	38	149	164
261710	Minerales de antimonio y sus concentrados	1	11	12	38
030239	Demás atunes	2	12	37	112
290919	Demás éteres acíclicos y sus derivados halogenados	0	51	139	891
720719	Demás prod.intermedios de hierro/acero sin alear, con carbono	0	5	9	62
290511	Metanol (alcohol metílico)	0	139	57	415
392112	Demás placas, hojas, películas de polímeros de cloruro de vinilo	20	123	31	111
290220	Benceno	0	64	9	81
290122	Propeno (propileno)	0	5	10	100
070920	Espárragos, frescos o refrigerados	5	105	29	219
160414	Preparaciones y conservas de atunes	14	1 438	60	662
720711	Productos intermedios de hierro o de acero sin alear	0	49	16	223
610822	Bragas (bomabachas, calzónes) de fibras sintéticas o artificiales	1	193	18	246
030729	Veneras, volandeiras y demás moluscos de los géneros pecten	1	179	8	110
870860	Ejes portadores y sus partes de vehículos automoviles	0	178	41	937
780110	Plomo refinado, en bruto	1	49	16	264
721331	Demás alambón de hierro o de acero	4	164	24	382
051199	Demás productos de origen animal ej. cochinilla	0	9	17	412
620461	Pantalones, pantalones para mujeres o niñas	2	65	11	166
710391	Piedras preciosas o semipreciosas, naturales	59	1 366	95	1 219
440723	Madera aserrada o desbastada longitudinalmente	24	283	49	414
271112	Propano, licuado	12	586	34	670
720230	Ferro-silico manganeso	3	124	9	169
721049	Productos laminados planos de hierro o de acero, sin alear	11	1 248	22	630
180100	Cacao en grano, entero o partido, crudo o tostado	54	1 246	55	818
480431	Demás papeles y cartones Kraft	2	190	9	270
740311	Cátodos y secciones de cátodos, de cobre refinado	4	621	28	1 042
711210	Desperdicios y desechos de oro o de chapado (plaqué) de oro	0	622	10	491
380820	Fungicidas	4	45	9	77
710691	Plata en bruto	40	894	71	1 122
854449	Demás conductores eléctricos de cobre para tensión < ó = a 80 V	0	56	8	397
780612	Chapas y tiras, de aleaciones de aluminio	17	586	73	1 593
620331	Sacos (chaquetas) de lana para hombres y niños	3	145	13	381
060310	Flores y capullos, cortados para ramos o adornos frescos	259	1 958	441	3 020
090111	Café sin descafeinar, sin tostar	429	8 644	683	10 944
760200	Desperdicios y desechos de aluminio	10	983	34	1 626
690810	Baldosas, cubos, dados para pavimentación o revestimiento	6	804	9	514
711011	Platino en bruto o en polvo	2	753	12	900
281820	Oxido de aluminio, excepto el condón artificial	0	1 302	8	881
281410	Amoniaco anhidro	6	714	16	877
691010	Fregaderos, lavabos, pedestales de lavabos de porcelana	12	220	13	209
480252	Demás papeles y cartones, sin fibras	1	454	13	1 606
611120	Prendas y complementos de algodón, para bebés	1	573	12	1 572
200590	Demás hortalizas y las mezclas de hortalizas (ej. alcachofas)	3	307	9	630
TOTAL 48 productos		1 041	27 732	2 541	38 006

FUENTE: COMUNIDAD ANDINA - Secretaria General, Sistema Subregional de Información Estadística. Decisión 115.

ELABORACION: COMUNIDAD ANDINA - Secretaria General.

Cuadro 16
COMUNIDAD ANDINA, GRADO DE PERDIDA DE MERCADO
DE LAS EXPORTACIONES ANDINAS EN LAS IMPORTACIONES QUE REALIZA
LOS ESTADOS UNIDOS DE AMÉRICA DEL MUNDO
(Millones de dólares)

Código	DESCRIPCIÓN	1990		1994	
		COMUNIDAD ANDINA	Mundo	COMUNIDAD ANDINA	Mundo
271490	Betunes y asfaltos naturales; asfaltitas y rocas asfálticas	115	162	80	166
280700	Minerales de plomo y sus concentrados	3	5	68	156
761490	Cables, trenzas y artículos similares de aluminio	5	6	10	15
271500	Mezclas bituminosas a base de asfalto o de betún de petróleo	13	37	15	57
760110	Aluminio sin alear, en bruto	82	730	104	4 428
721420	Barra de hierro o acero sin alear, con muescas	11	91	9	125
800110	Estaño sin alear	54	221	41	208
280111	Minerales de hierro y sus concentrados, sin aglomerar	57	269	59	362
280112	Minerales de hierro y sus concentrados, aglomerados	69	753	34	770
180310	Pasta de cacao, sin desgrasar	17	129	11	124
210110	Extractos, esencias y concentrados de café	14	222	11	547
720260	Ferrosilicio	22	119	19	132
320300	Materias colorantes de origen vegetal o animal	5	46	11	152
170111	Azúcar de caña en bruto	121	1 655	104	2 978
252310	Cementos sin pulverizar (clínica o "clinker")	22	145	28	239
080300	Bananas o plátanos, frescos o secos	574	3 496	553	4 202
760120	Aleaciones de aluminio, en bruto	52	925	81	3 247
090112	Café descafeinado, sin tostar	39	312	98	986
710812	Oro en las demás formas, en bruto,	143	3 380	181	9 761
611511	Calzas (panty medias), de punto,	7	34	34	198
270112	Hulla bituminosa	72	220	180	589
790111	Zinc en bruto, sin alear,	34	678	20	661
870870	Ruedas y sus partes de vehículos automóviles	20	482	43	1 727
620431	Sacos (chaquetas), de lana para mujeres o niñas	4	133	12	709
030269	Demás pescados, excepto sardinas, s	32	724	31	1 005
740400	Desperdicios y desechos, de cobre	16	819	13	1 718
740200	Cobre sin refinar; ánodos de cobre para refinado electrolítico	9	125	26	450
252329	Cemento Portland, excepto el cemento blanco	74	841	79	993
180400	Manteca, grasa y aceite de cacao	40	1 410	13	630
TOTAL 29 productos		1 725	18 168	1 967	37 338

FUENTE: COMUNIDAD ANDINA - Secretaría General, Sistema Subregional de Información Estadística, Decisión 115.

ELABORACION: COMUNIDAD ANDINA - Secretaría General.

2. Principales importaciones

A nivel de los 100 principales productos importados por la Comunidad Andina desde el mercado de los Estados Unidos de América, se observa que durante el período 1990-1995, dicho mercado fue el principal proveedor de la Subregión Andina, en el caso de 39 subpartidas Nandina, que representan el 37 por ciento del valor importado por la muestra (cuadro 16). Asimismo, para otro grupo de subpartidas (36) dicho mercado es de alta significación dado que, entre el 50 y 69 por ciento del valor de sus importaciones, se originan en el mercado estadounidense, dichas subpartidas representan el 39 por ciento del valor importado por la muestra.

Adicionalmente, hay que mencionar que para 25 subpartidas Nandina, los Estados Unidos de América son un proveedor de menor significación dentro de las importaciones totales de la Comunidad Andina, pues representan tan solo entre 1 y 49 por ciento, dicho grupo representa el 24 por ciento del valor importado por la muestra.

Cuadro 16
COMUNIDAD ANDINA
IMPORTANCIA DE LAS 100 PRINCIPALES IMPORTACIONES ANDINAS DESDE LOS
ESTADOS UNIDOS DE AMERICA EN IMPORTACIONES ANDINAS DEL MUNDO
(1990 a 1995)

Porcentaje del mercado de E.E.U.U.	Número de subpartidas	Valor importado desde E.E.U.U. Millones de dólares	% de representación
100%	0	0	0%
70-99%	39	9246	37%
50-69%	36	9658	39%
0-49%	25	6000	24%
TOTAL	100	24904	100%

FUENTE: COMUNIDAD ANDINA - Secretaría General, Decisión 115.
ELABORACION: COMUNIDAD ANDINA - Secretaría General.

a) Diversificación de las importaciones de los Países Miembros

Las importaciones andinas originarias de los Estados Unidos de América observan un grado significativo y creciente de diversificación, entendiéndose como tal el número de subpartidas Nandina que registran compras a dicho mercado. La Subregión Andina pasó de registrar 5 182 subpartidas en sus importaciones de 1990 desde los Estados Unidos de América a 5 663 subpartidas en 1995 (91 por ciento del universo arancelario de subpartidas, constituido por 6 201 subpartidas).

A nivel de los Países Miembros, al igual que en el caso de las exportaciones andinas a los Estados Unidos de América, son Colombia y Venezuela los que registran mayor diversificación (cuadro 17).

Cuadro 17
COMUNIDAD ANDINA, GRADO DE DIVERSIFICACION DE LAS IMPORTACIONES DESDE LOS
ESTADOS UNIDOS DE AMERICA (Número de subpartidas Nandina importadas)

PAIS	1990	1991	1992	1993	1994	1995
BOLIVIA	1 723	1 973	2 881	2 964	2 935	2 972
COLOMBIA	2 724	4 500	4 708	4 979	5 024	4 900
ECUADOR	4 121	3 862	3 825	4 313	4 353	4 475
PERU	2 509	2 858	4 658	4 820	4 829	4 797
VENEZUELA	4 830	5 226	5 335	5 342	5 169	5 199
COMUNIDAD ANDINA	5 182	5 537	5 647	5 689	5 633	5 663

FUENTE: COMUNIDAD ANDINA - Secretaría General, Decisión 115.

ELABORACION: COMUNIDAD ANDINA - Secretaría General.

b) Estabilidad de las importaciones de los Países Miembros

En las compras andinas desde el mercado estadounidense en el período 1990 - 1995 se observa una gran estabilidad, dado que de una muestra compuesta por las 100 principales subpartidas compradas, casi la totalidad de ellas registran importaciones de los Estados Unidos de América en los seis años (cuadro 18).

A nivel de Países Miembros, son Venezuela y Colombia los que registran una mayor estabilidad en sus 100 principales importaciones efectuadas desde el mercado estadounidense.

Cuadro 18
COMUNIDAD ANDINA
ESTABILIDAD DE LAS IMPORTACIONES HACIA LOS ESTADOS UNIDOS DE AMÉRICA SEGUN EL
NUMERO DE SUBPARTIDAS Y AÑOS QUE REGISTRARON COMERCIO

PAIS	1 año	2 año	3 año	4 año	5 año	6 año	Total
BOLIVIA	4	2	8	25	4	57	100
COLOMBIA	0	0	2	3	25	70	100
ECUADOR	0	2	4	6	3	85	100
PERU	0	1	2	25	1	71	100
VENEZUELA	0	0	0	1	3	96	100
COMUNIDAD ANDINA	0	0	0	0	2	98	100

FUENTE: COMUNIDAD ANDINA - Secretaría General

c) Naturaleza de las importaciones andinas según la Clasificación por Uso o Destino Económico (CUODE)

Al analizar las importaciones acumuladas de la Comunidad Andina desde los Estados Unidos de América en el período 1990 - 1995 según la Clasificación por Uso o Destino Económico (CUODE), se observa que éstas se componen fundamentalmente de materias primas y productos intermedios y, bienes de capital para la industria, los cuales representan en 1995, el 40 y 28 por ciento de las compras andinas originarias de dicho mercado, respectivamente. Son importantes también, entre otros, las importaciones de equipo de transporte, con 10 por ciento, y de bienes de consumo duradero, con 8 por ciento (Cuadro 19).

Entre los principales productos que la Subregión Andina adquiere de los Estados Unidos de América podemos citar: vehículos con motor para el transporte de personas, maíz, máquinas automáticas para el tratamiento de la información, trigo, partes y accesorios de vehículos automóviles, tortas y residuos del aceite de soya, tractores de carreteras, vehículos para el transporte de mercancías, aviones, unidades de entrada o salida de información aún que lleven unidades de memoria en el mismo gabinete, plataformas de perforación, grupos electrógenos, aparatos o dispositivos de calefacción.

Cuadro 19
COMUNIDAD ANDINA
IMPORTACIONES DESDE LOS ESTADOS UNIDOS DE AMÉRICA
SEGÚN EL USO O DESTINO DE LOS PRODUCTOS (CUODE 2 dígitos)
(Millones de dólares)

DESCRIPCIÓN	1990	1991	1992	1993	1994	1995
01 BIENES DE CONSUMO NO DURADERO	297	392	520	621	675	864
02 BIENES DE CONSUMO DURADERO	266	630	1 092	1 008	796	1 011
03 COMBUSTIBLES, LUBRICANTES Y PRODUCTOS CONEXOS	141	179	145	165	220	190
04 MATERIAS PRIMAS Y PROD. INTER. P' LA AGRICULTURA	264	244	295	246	222	264
05 MATERIAS PRIMAS Y PROD. INTER. P' LA INDUSTRIA	3 014	3 587	3 775	3 931	3 746	5 305
06 MATERIALES DE CONSTRUCCION	134	237	223	259	234	397
07 BIENES DE CAPITAL PARA LA AGRICULTURA	53	54	62	53	53	56
08 BIENES DE CAPITAL PARA LA INDUSTRIA	1 779	2 519	3 121	3 372	3 161	3 754
09 EQUIPO DE TRANSPORTE	619	875	1 416	1 578	1 292	1 268
10 DIVERSOS	16	9	15	47	47	97
TOTAL	6 583	8 726	10 665	11 281	10 446	13 206

FUENTE: COMUNIDAD ANDINA - Secretaría General, Sistema Subregional de Información Estadística. Decisión 115.

ELABORACION: COMUNIDAD ANDINA - Secretaría General.

E. Evolución de las exportaciones de Bolivia, Colombia, Ecuador y Perú, a los Estados Unidos de América, en el marco del Sistema Generalizado de Preferencias; 1993-1994

Esta sección se ha elaborado con base a un documento editado por la aduana del Perú, en el que se analiza el empleo del Sistema Generalizado de Preferencias (SGP) y la Ley de Preferencias Comerciales Andinas (ATPA) por Bolivia, Colombia, Ecuador y Perú, con base en un Informe suministrado por el Departamento de Comercio de los Estados Unidos de América para los años 1991-1995. No se obtuvo esta información para Venezuela.

Las exportaciones de Bolivia a los Estados Unidos durante 1994 ascendieron a 257,4 millones de dólares, registrando un incremento de 39,1 por ciento respecto al año anterior. En forma similar, los productos acogidos al SGP mostraron un ligero dinamismo al pasar de 29,4 millones de dólares en 1993 a 37,4 millones de dólares en 1994, constituyendo el 14,5 por ciento del total exportado.

Entre los principales productos exportados por Bolivia bajo el SGP al mercado norteamericano figuran: El azúcar en bruto de caña (45,7% del total exportado bajo el SOP), cuerdas, lazos y cadenas de metales preciosos (25,5%), otros artículos de metales preciosos (de oro) exe. plata

(11,0%), puertas y umbrales de madera y sus marcos (6,7%); y minerales de tungsteno y sus concentrados (5,2%).

GRAFICO 7
EXPORTACIONES DE LOS PAISES ANDINOS BAJO EL SGP
(Millones de dólares)



GRAFICO 8
EXPORTACIONES DE LOS PAISES ANDINOS BAJO EL ATPA
(Millones de dólares)



Cuadro 20

**BOLIVIA: PESO RELATIVO DEL SISTEMA GENERALIZADO DE PREFERENCIAS (SGP)
EE.UU.**

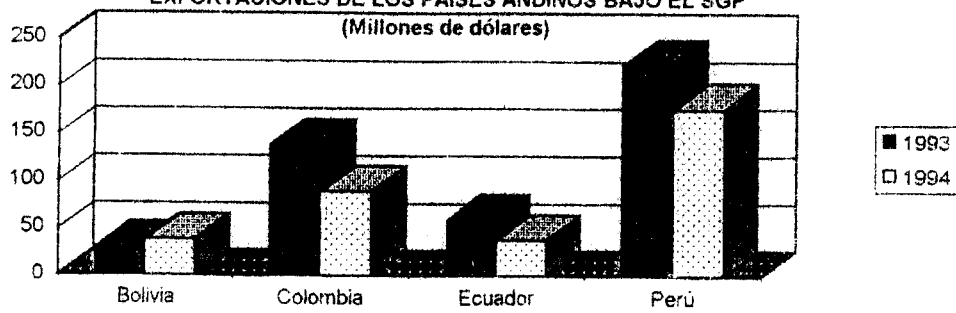
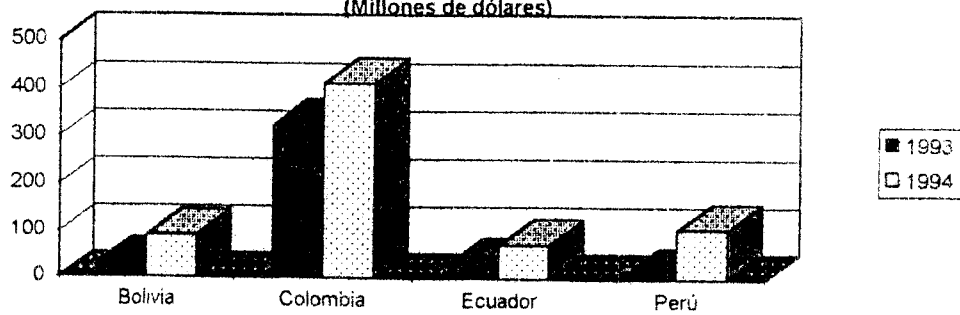
(millones de US\$)

	1993	1994
1. TOTAL EXPORTADO A EE.UU.	185.0	257.4
2. USO EFECTIVO DEL SGP	29.4	37.4
3. PESO RELATIVO DEL SGP (2)/(1)	°15.9	°14.5

Fuente: Departamento de Comercio de EE.UU.

Las ventas de Colombia al mercado estadounidense, en 1994, ascendió a 3 132,4 millones de dólares, suma ligeramente superior a la obtenida en 1993. De otro lado, los embarques efectuados en el marco del Sistema General de Preferencias totalizaron 88,8 millones de dólares, cifra 35,4 por ciento menor a la obtenida en 1993; explicando apenas el 2,8 por ciento del total exportado.

Los principales productos exportados bajo el SGP a los Estados Unidos fueron: Calderas de vapor, acuotubulares prod. > de 45 t/hr (10,9% del total exportado a EE.UU. bajo el SOP), calderas de agua sobrecalentada (6,5%), azúcar en bruto de caña (4,2%), las demás melazas resultado de la extracción de azúcar (3,8%) y las demás melazas de caña(3,8%).

(Cuadro 21)

**COLOMBIA: PESO RELATIVO DEL SISTEMA GENERALIZADO DE PREFERENCIAS -
(SGP) -EE.UU.**

(millones de US\$)

	1993	1994
1. TOTAL EXPORTADO A EE.UU.	3.009.8	3,132.4
2. USO EFECTIVO DEL SGP	137.4	88.8
3. PESO RELATIVO DEL SGP (2)/(1)	4.6	2.8

Fuente: Departamento de Comercio de EE.UU.

Las exportaciones de Ecuador en 1994 alcanzaron un valor de 1 709,8 millones de dólares, monto mayor en 23,1 por ciento al registrado el año anterior. Pero al igual que los otros países andinos, el peso relativo de las

exportaciones bajo el SGP (37,3 millones de dólares) con respecto al total exportado resultó pequeño (2,2%).

Los principales productos beneficiados por el SGP fueron: el azúcar en bruto de caña (22,5% del total exportado bajo el SOP), pescados frescos, refrigerados, exe. hígados, etc, sin escamas (11,2%); artículos de madera como tablillas, persianas, etc (10,0%), fregaderos, lavados, bañeras, etc, de porcelana (4,9%), y cascos trenzados pare sombreros, fibras vegetales sin coser blanqueados (4,3%).

(Cuadro 22)

ECUADOR: PESO RELATIVO DEL SISTEMA GENERALIZADO DE PREFERENCIAS (SGP) EE.UU.

(millones de US\$)

	1993	1994
1. TOTAL EXPORTADO A EE.UU.	1,389.3	1,709.8
2. USO EFECTIVO DEL SGP	58.6	37.3
3. PESO RELATIVO DEL SGP (2)/(1)	4.2	2.2

Fuente: Departamento de Comercio de EE.UU.

Las ventas del Perú al mercado norteamericano, en 1994, ascendieron en 25 por ciento a la obtenida en 1993. Los embarques efectuados en el marco del Sistema General de Preferencias ascendieron a 207,6 millones de dólares, casi el doble de la registrada en 1993.

Los principales productos exportados en 1994 bajo el SGP al mercado estadounidense fueron: cuerdas, lazos y cadenas de metales preciosos (18.%); azúcar en bruto (39.5%); cátodos y secciones de cátodos de cobre refinado (48.7%); zinc en bruto (61.4%); cobre sin refinar (46.9%); minerales de plomo (95.7%).

En general, podemos observar que a nivel de los Países Andinos en 1994, el Perú resultó el segundo principal beneficiario del SGP, luego de Venezuela (472,6 millones de dólares). Así en 1994, el Perú utilizó este mecanismo por un monto de 176,0 millones de dólares, seguido por Colombia 88,8 millones de dólares, luego por Bolivia con 37,4 millones y por último Ecuador con 37,3 millones de dólares .

Con respecto al peso relativo de las exportaciones acogidas al SGP, tenemos que el Perú presenta el mayor porcentaje 22,6 por ciento, seguido de Bolivia con 14,5 por ciento, luego Colombia con 2,8 por ciento y por último Ecuador con 2,2 por ciento.

(Cuadro 23)

PERÚ: PESO RELATIVO DEL SISTEMA GENERALIZADO DE PREFERENCIAS -(SGP)
EE.UU.

(millones de US\$)

	1993	1994
1. TOTAL EXPORTADO A EE.UU.	779.9	1 031.1
2. USO EFECTIVO DEL SGP	176.0	117.5
3. PESO RELATIVO DEL SGP (2)/(1)	22.5	11.4

Fuente: Departamento de Comercio de EE.UU.

F. Evolución de las exportaciones de Bolivia, Colombia, Ecuador y Perú, a los Estados Unidos de América, en el marco de la Ley de Preferencias Comerciales Andinas, 1993-1994

La Ley de Preferencias Comerciales Andinas (ATPA) es un Régimen Comercial de excepción dado por el Gobierno de los Estados Unidos de América en beneficio de cuatro países andinos (Bolivia, Colombia, Ecuador y Perú, no se obtuvo información sobre Venezuela). El sistema preferencial tiene por fin apoyar a estos países a superar el problema del narcotráfico incentivando la diversificación de los cultivos de la coca, así como al desarrollo de las oportunidades de inversión productiva orientados a la exportación. Este sistema entró en vigor en diciembre de 1991 y estará vigente hasta diciembre del año 2001.

De la información disponible se puede observar que Colombia resulto ser el principal beneficiario de la Ley de Preferencias Comerciales Andinas (ATPA), registrando en 1994 un valor de 411,6 millones de dólares (13,1% del total exportado a los EE.UU.), seguido por Perú con 207,6 millones de dólares (20.1%), luego por Bolivia con 91,8 millones de dólares (35,7%) y por último Ecuador 72,9 millones de dólares (4,3%).

En general, en 1994, el valor de los productos acogidos al ATPA por parte de cada uno de los países resultaron mayores a los ingresados en el marco del SGP.

Los principales productos exportados por Bolivia a EE.UU. durante 1994, bajo el esquema del ATPA fueron los demás artículos de joyería de metales preciosos de oro (exc. de plata), los cuales constituyeron el 80,2 por ciento del total embarcado por dicho país en el marco del ATPA.

(Cuadro 24)

**BOLIVIA: PESO RELATIVO DE LA LEY DE PREFERENCIAS COMERCIALES ANDINAS
(ATPA)**

(millones de US\$)

	1993	1994
1. TOTAL EXPORTADO A EE.UU.	185.0	257.4
2. USO EFECTIVO ATPA	32.1	91.8
3. PESO RELATIVO DEL SGP (2)/(1)	17.4	35.7

Fuente: Departamento de Comercio de EE.UU.

Las exportaciones de Colombia bajo el ATPA se encuentran lideradas por flores como las crisantemas, claveles, anturios y orquídeas (29,2%), rosas frescas cortadas (22,1%), productos celulares, polímeros cloruros de vinilo, más del 70,0 por ciento plásticos (6,9%) y claveles miniaturas, frescos, cortados (5,8%).

(Cuadro 25)

COLOMBIA: PESO RELATIVO DEL ATPA

(millones de US\$)

	1993	1994
1. TOTAL EXPORTADO A EE.UU.	3,009.8	3,132.4
2. USO EFECTIVO ATPA	323.4	411.6
3. PESO RELATIVO DEL SGP (2)/(1)	10.7	13.1

Fuente: Departamento de Comercio de EE.UU.

Ecuador exportó principalmente rosas frescas (19,5% del total exportado bajo el ATPA en 1994), pescados frescos, refrigerados, excepto hígados (17,2%), otros atunes preparados o conservados, no en recipiente cerrado (14,8%) y otras flores y capullos, pare ramos o adornos, frescos (13,4%).

(Cuadro 26)

ECUADOR: PESO RELATIVO DEL ATPA

(millones de US\$)

	1993	1994
1. TOTAL EXPORTADO A EE.UU.	1,389.3	1,709.8
2. USO EFECTIVO ATPA	34.3	72.9
3. PESO RELATIVO DEL SGP (2)/(1)	2.5	4.3

Fuente: Departamento de Comercio de EE.UU

Entre los principales productos peruanos que se acogieron al ATPA, durante 1994, destacan cuerdas, lazos y cadenas de metales preciosos (31.0% del total exportado bajo el ATPA); zinc en bruto sin alear (30.5%); plomo refinado (84%), otros artículos de joyería (42%); cadenas para el cuello de oro (30%) y espárragos frescos (99.9%).

(Cuadro 27)

PERU- PESO RELATIVO DEL ATPA

(millones de US\$)

	1993	1994
1. TOTAL EXPORTADO A EE.UU.	779.9	1,305.1
2. USO EFECTIVO ATPA	107.4	207.6
3. PESO RELATIVO DEL SGP (2)/(1)	13.8	20.1

Fuente: Departamento de Comercio de EE.UU

II. Comportamiento de la Inversión Extranjera Directa de los Estados Unidos de América en la Comunidad Andina

El tema de la Inversión Extranjera Directa (IED) ha sido un tema por demás importante para la Comunidad Andina desde sus inicios. En la actualidad el Régimen Común de Tratamiento a la IED, expresado en la Decisión 291, se orienta a eliminar barreras a la inversión, incorpora el principio de no discriminación entre inversionistas nacionales y extranjeros y promover la introducción de tecnologías en las economías andinas. Dicha norma comunitaria esta en perfecta sintonía con las políticas de cada uno de los Países Miembros. Ello, además de la estabilidad política y económica de los Países Miembros y el perfeccionamiento del mercado ampliado Subregional, los han hecho surgir como atractivos destinos para la IED.

A. Evolución de la Inversión Extranjera Directa global

La Inversión Extranjera Directa en la Comunidad Andina registra una tendencia creciente. En el período 1990 - 1996 la IED se incrementa a una tasa promedio anual de 30 por ciento, pasando de 1 188 millones de dólares a 5 684 millones de dólares (ver Cuadro 28).

(Cuadro 28)
COMUNIDAD ANDINA: INGRESO NETO DE INVERSION EXTRANJERA DIRECTA
 (Millones de dólares)

PAIS	1990	1991	1992	1993	1994	1995	1996
Bolivia	66	94	121	122	128	372	527
Colombia	502	456	728	960	1 667	2 503	3 562
Ecuador	126	160	178	469	531	470	447
Perú	43	40	131	162	2 799	1 454	818
Venezuela	451	1 916	629	372	813	900	331 a/
CAN	1 188	2 666	1 787	2 085	5 938	5 699	5 685

Fuente:

Bolivia: Banco Central de Bolivia. Gerencia de Estudios Económicos
 Colombia: Banco de la República. Departamento de Cambios Internacionales
 Ecuador: Banco Central. Balanza de Pagos
 Perú: Banco Central de Reserva; Memoria 1995 y Nota Semanal Nro. 29, 1997.
 Venezuela: Banco Central de Venezuela
 a/ OCEI, Anuario Estadístico de Venezuela

El crecimiento registrado en la IED global se explica fundamentalmente por las cuantiosas inversiones en recursos naturales, el otorgamiento de concesiones para la prospección petrolera en Colombia Ecuador y Perú; el incremento experimentado tanto en los flujos de IED en el sector minero de Bolivia y Perú, como de los servicios en Perú y Venezuela; además de los programas de privatización de empresas estatales en Colombia, Perú y Venezuela.

En cuanto al origen de la IED, se observa el incremento de la inversión procedente de los países miembros de la Unión Europea y de los no

andinos de América del Sur y América Central, países que muestran un importante aumento en su participación respecto a la IED global.

A nivel de los Países Miembros de la Comunidad Andina, en el período analizado se observa que Colombia es el país donde la IED prefiere radicarse. El orden del resto de Países Miembros muestra variaciones. Venezuela que era en 1990 el segundo país de destino de la IED en la Subregión al recibir el 38 por ciento de ella, pasa en 1996 al último lugar de preferencia, al recibir menos del 6 por ciento de la IED recibida en ese año por la Comunidad Andina. Por su parte Perú, de ser el país que menos IED recibió en 1990 pasa, en 1996, a ser el segundo receptor de dicha inversión.

El impacto del incremento generalizado de los flujos de IED en los países de la Comunidad Andina no ha sido el mismo en cada economía nacional; sin embargo, es de mencionar que en términos generales la IED ha adquirido una creciente importancia como porcentaje del Producto Interno Bruto (PIB) subregional, como se puede observar en el Cuadro siguiente.

(Cuadro 29)
**COMUNIDAD ANDINA: INGRESO NETO DE INVERSION
EXTRANJERA DIRECTA COMO PORCENTAJE DEL PRODUCTO INTERNO
BRUTO**
(porcentaje)

PAIS	1990	1991	1992	1993	1994	1995	1996
Bolivia	1,2	1,5	1,9	2,1	2,0	5,5	7,3
Colombia	1,2	1,1	1,5	1,7	2,4	3,1	4,8
Ecuador	1,2	1,4	1,5	3,2	3,1	2,6	2,3
Perú	0,2	0,2	0,5	0,6	8,5	4,0	2,1
Venezuela	1,3	0,3	2,3	0,5	0,9	0,3	n.s.

Fuente:

Bolivia: Banco Central de Bolivia. Gerencia de Estudios Economicos

Colombia: Banco de la República- Departamento de Cambios Internacionales

Ecuador: Banco Central. Balanza de Pagos

Perú: Banco Central de Reserva; Memoria 1995 y Nota Semanal Nro. 29, 1997

Venezuela: OCEI, Anuario Estadístico de Venezuela

Entre 1990 y 1996 se observa variaciones substanciales de la gravitación del ingreso anual de la IED con respecto al PIB en Bolivia y Perú. En el primero el flujo de IED en 1990 representaba tan sólo el 1,19 por ciento del PIB, en tanto que en 1995 esta relación se incrementa al 5,54 por ciento y en 1996 al 7,34 por ciento. En el caso del Perú es significativo el incremento observado en 1994, año en que esta relación fue de 8,54 por ciento. En los casos de Colombia, Ecuador y Venezuela, se observa una evolución menos brusca que la registrada en Bolivia y Perú, lo que indicaría que la internacionalización de sus economías a lo largo del período analizado fue más gradual.

B. La Inversión Extranjera Directa de los Estados Unidos de América en los Países Miembros de la Comunidad Andina

De conformidad con lo señalado en el informe correspondiente a 1996 sobre la Inversión Extranjera en América Latina y el Caribe elaborado por la CEPAL, el Departamento de Comercio de los Estados Unidos de América señala que la IED procedente de ese país hacia la Comunidad Andina aumentó fuertemente durante la primera mitad de los años noventa, lo que expresa el progresivo interés de las empresas estadounidenses en invertir en la Comunidad Andina.

(Cuadro 30)
**COMUNIDAD ANDINA: INGRESO NETO DE INVERSION EXTRANJERA DIRECTA
 ACUMULADA DE ORIGEN ESTADOUNIDENSE**
 (Millones de dólares)

PAIS	1990	1991	1992	1993	1994	1995
Bolivia	n.d	n.d	n.d	n.d	n.d	n.d
Colombia	1 647	1 627	3 053	2 930	3 282	3 414
Ecuador	278	296	295	555	736	830
Perú	594	522	620	622	819	1 213
Venezuela	1 063	1 424	1 972	2 362	2 991	3 372

Fuente: CEPAL, sobre la base de cifras proporcionadas por la Oficina de Análisis Económicos del Departamento de Comercio de los Estados Unidos (Informe 1996, "La inversión Extranjera en América Latina y el Caribe"; Cuadro 13 pág. 48)

Para los Países Miembros, salvo en el caso del Perú, la inversión estadounidense en 1995 representó más del 50 por ciento de la IED (59,5 por ciento en Bolivia; 55,7 por ciento en Colombia; 66,9 por ciento en Ecuador; y, 53,2 por ciento en Venezuela). En el Perú el origen de la IED es fundamentalmente europea (69 por ciento), en tanto que la de los Estados Unidos sólo representa el 14,5 por ciento de la IED.

C. Destino de la Inversión Extranjera Directa por sectores de actividad económica

La IED global radicada en la Comunidad Andina muestra una tendencia cambiante en cuanto al destino de actividad económica. En 1990 la IED se destinaba mayoritariamente a los sectores manufacturas (43,2 por ciento) e hidrocarburos y petroquímicos (21,6 por ciento), en tanto que en 1996 si bien se registra la misma participación de la actividad hidrocarburos y petroquímicos en el total de la IED (21,0 por ciento), la actividad manufacturera disminuye su participación al 21,7 por ciento, compartiendo su importancia con la actividad de los servicios prestados a las empresas (20,1 por ciento) en la que se observa, en los últimos años, un crecimiento significativo de la IED.

