



Secretaría General

ALADI/SEC/di 2720
29 de marzo de 2017

CONVENIO DE PAGOS Y CRÉDITOS RECÍPROCOS

EVALUACIÓN DEL FUNCIONAMIENTO DEL SISTEMA
DE PAGOS DE LA ALADI EN EL AÑO 2016

INDICE

| | | |
|-------------|--|----|
| I. | RESUMEN EJECUTIVO | 3 |
| II. | FUNCIONAMIENTO DEL CONVENIO DE PAGOS | 7 |
| II.1 | Canalización de operaciones | 7 |
| II.2 | Evolución de los débitos y de las importaciones por país..... | 9 |
| II.3 | Evolución de los créditos y de las exportaciones por país..... | 10 |
| II.4 | Análisis de los saldos ajustados por país | 10 |
| II.5 | Ahorro de divisas | 11 |
| II.6 | Transferencias anticipadas | 12 |
| II.7 | Tasa de interés | 14 |
| II.8 | Líneas bilaterales de crédito recíproco y su utilización..... | 14 |
| II.9 | Instrumentos utilizados | 15 |
| II.10 | Instituciones autorizadas..... | 16 |
| III. | ASPECTOS INSTITUCIONALES..... | 17 |
| IV. | CONCLUSIONES | 17 |
| ANEXO I... | | 19 |
| ANEXO II... | | 21 |

I. RESUMEN EJECUTIVO

El monto de las operaciones cursadas por el Convenio de Pagos y Créditos Recíprocos de la ALADI registró, en 2016, un descenso del 28,9% respecto al año anterior, alcanzando a 1.570 millones de dólares; en tanto, la participación de las operaciones cursadas por el Convenio de Pagos en relación a las importaciones intrarregionales se ubicó en el 1,5%.

Monto de las operaciones canalizadas y relación con las importaciones intrarregionales

| Años | Millones de US\$ | % de las Import. Intrarregionales |
|------|------------------|-----------------------------------|
| 2012 | 6.134,6 | 3,9 |
| 2013 | 5.630,3 | 3,6 |
| 2014 | 4.005,0 | 2,8 |
| 2015 | 2.206,8 | 1,9 |
| 2016 | 1.570,0 | 1,5 |

En cuanto a la cantidad de operaciones registradas en el año 2016 (4.174), estas descendieron un 50,0% en relación al año 2015 (8.345); y si se considera el valor promedio por operación, se produjo, en cambio, un aumento del 39,8% al ubicarse en 338.435 dólares en el año en estudio, cuando el año anterior había sido de 242.172 dólares.

Operaciones canalizadas, valor y promedio

| Años | Cantidad de operaciones | Millones de US\$ | Valor promedio US\$ |
|------|-------------------------|------------------|---------------------|
| 2012 | 22.735 | 5.940 | 261.250 |
| 2013 | 17.345 | 5.458 | 314.701 |
| 2014 | 12.285 | 3.818 | 310.782 |
| 2015 | 8.345 | 2.021 | 242.172 |
| 2016 | 4.174 | 1.413 | 338.435 |

Nota: Las cifras corresponden al número de operaciones y valor y no incluyen los intereses ni las Comisiones y Gastos

Al considerar los débitos, se destacó el incremento de Colombia (799,1%) y Brasil (166,1%) en 2016 en relación al 2015, y disminuciones en los restantes países, de acuerdo al siguiente cuadro.

**Evolución de los débitos
2015-2016**

Miles de dólares y Porcentajes

| Países | 2015 | | 2016 | | Variación | |
|--------------|--------------------|--------------|--------------------|--------------|--------------|--------------|
| | Valores | % | Valores | % | % | Contribución |
| Argentina | 397.516,3 | 18,0 | 386.844,6 | 24,6 | -2,7 | 1,7 |
| Bolivia | 35.789,9 | 1,6 | 11.823,4 | 0,8 | -67,0 | 3,8 |
| Brasil | 16.379,2 | 0,7 | 43.591,9 | 2,8 | 166,1 | -4,3 |
| Colombia | 34,6 | 0,0 | 311,3 | 0,0 | 799,9 | 0,0 |
| Chile | 29.308,4 | 1,3 | 5.087,1 | 0,3 | -82,6 | 3,8 |
| Ecuador | 84.824,8 | 3,8 | 78.437,1 | 5,0 | -7,5 | 1,0 |
| México | 443,3 | 0,0 | 333,4 | 0,0 | -24,8 | 0,0 |
| Paraguay | 12.521,7 | 0,6 | 8.245,5 | 0,5 | -34,2 | 0,7 |
| Perú | 30.536,8 | 1,4 | 24.583,0 | 1,6 | -19,5 | 0,9 |
| Uruguay | 60.673,2 | 2,7 | 46.757,8 | 3,0 | -22,9 | 2,2 |
| Venezuela | 1.393.894,1 | 63,2 | 826.188,1 | 52,6 | -40,7 | 89,2 |
| R.Dom. | 144.843,0 | 6,6 | 137.796,7 | 8,8 | -4,9 | 1,1 |
| TOTAL | 2.206.765,2 | 100,0 | 1.570.000,0 | 100,0 | -28,9 | 100,0 |

Cabe notar, que en el caso de los créditos, Venezuela tuvo un incremento del orden del 194,5% en 2016 y Paraguay de 32,9%; mientras que, se produjeron descensos en los demás países en relación al 2015, según se desprende de la siguiente información.

**Evolución de los créditos
2015-2016**

Miles de dólares y porcentajes

| Países | 2015 | | 2016 | | Variación | |
|--------------|--------------------|--------------|--------------------|--------------|--------------|--------------|
| | Valores | % | Valores | % | % | Contribución |
| Argentina | 204.584,6 | 9,3 | 95.159,4 | 6,1 | -53,5 | 17,2 |
| Bolivia | 23.051,5 | 1,0 | 184,3 | 0,0 | -99,2 | 3,6 |
| Brasil | 1.418.909,9 | 64,3 | 1.196.216,8 | 76,2 | -15,7 | 35,0 |
| Colombia | 168.265,6 | 7,6 | 40.304,6 | 2,6 | -76,0 | 20,1 |
| Chile | 180.206,7 | 8,2 | 85.463,4 | 5,4 | -52,6 | 14,9 |
| Ecuador | 15.997,2 | 0,7 | 5.108,0 | 0,3 | -68,1 | 1,7 |
| México | 70.242,2 | 3,2 | 49.958,7 | 3,2 | -28,9 | 3,2 |
| Paraguay | 24.939,6 | 1,1 | 33.136,2 | 2,1 | 32,9 | -1,3 |
| Perú | 44.423,9 | 2,0 | 13.246,2 | 0,8 | -70,2 | 4,9 |
| Uruguay | 56.142,1 | 2,5 | 51.216,8 | 3,3 | -8,8 | 0,8 |
| Venezuela | 1,9 | 0,0 | 5,6 | 0,0 | 194,5 | 0,0 |
| R.Dom. | 0,0 | 0,0 | 0,0 | 0,0 | - | 0,0 |
| TOTAL | 2.206.765,2 | 100,0 | 1.570.000,0 | 100,0 | -28,9 | 100,0 |

Por otra parte, la operativa del Convenio en 2016 permitió un ahorro de divisas que alcanzó a 165,8 millones de dólares, representando un grado de compensación multilateral global de 10,6%.

Ahorro de divisas y grado de compensación multilateral global

| Años | Ahorro de divisas (Millones de US\$) | Grado de Compensación (%) |
|------|---|---------------------------|
| 2012 | 378,5 | 6,2 |
| 2013 | 338,4 | 6,0 |
| 2014 | 312,2 | 7,8 |
| 2015 | 161,6 | 7,3 |
| 2016 | 165,8 | 10,6 |

En relación a los pagos anticipados en 2016, los mismos alcanzaron un total de 294,3 millones de dólares, equivalente al 18,7% de las operaciones cursadas por el Convenio de Pagos.

Evolución de los pagos anticipados

| Años | Transferencias Anticipadas (Millones de US\$) | % del monto de operaciones canalizadas |
|------|--|--|
| 2012 | 4.606,5 | 75,1 |
| 2013 | 3.305,2 | 58,7 |
| 2014 | 1.972,6 | 49,3 |
| 2015 | 610,0 | 27,6 |
| 2016 | 294,3 | 18,7 |

En cuanto a la utilización de los diferentes tipos de instrumentos canalizables por el Sistema en el año en estudio, la cantidad cartas de crédito, créditos documentarios y comisiones y gastos representaron el 47,9% de los instrumentos cursados y el 35,2% del valor de las operaciones; las letras avaladas registraron un 38,0% y el 19,1%; y los pagarés fueron un 11,3% y el 44,8%, respectivamente.

**Participación anual de los principales instrumentos canalizados
(% en el total de las cantidades y montos)**

| Años | Órdenes de pago | | CC CD y CG | | Letras avaladas | | Pagares | |
|------|-----------------|-------|------------|-------|-----------------|-------|---------|-------|
| | Cant. | Monto | Cant. | Monto | Cant. | Monto | Cant. | Monto |
| 2012 | 32,3 | 21,8 | 52,7 | 58,8 | 12,7 | 12,6 | 2,3 | 6,8 |
| 2013 | 27,0 | 19,3 | 54,4 | 61,6 | 16,2 | 11,8 | 2,4 | 7,3 |
| 2014 | 10,8 | 5,3 | 63,9 | 72,6 | 21,8 | 10,9 | 3,5 | 11,3 |
| 2015 | 3,9 | 1,3 | 65,1 | 61,5 | 25,8 | 14,8 | 5,2 | 22,4 |
| 2016 | 2,9 | 1,0 | 47,9 | 35,2 | 38,0 | 19,1 | 11,3 | 44,8 |

Por su parte, la tasa de interés aplicable a los saldos bilaterales de los bancos centrales tuvo un incremento, comenzando en 1,71% y finalizando en 2,01% en el último cuatrimestre de 2016.

**Tasa de interés
(%)**

| Años | Períodos | | |
|------|----------|------|------|
| | 1er. | 2do. | 3er. |
| 2012 | 1,60 | 1,56 | 1,42 |
| 2013 | 1,34 | 1,32 | 1,28 |
| 2014 | 1,27 | 1,26 | 1,26 |
| 2015 | 1,30 | 1,34 | 1,43 |
| 2016 | 1,71 | 1,78 | 2,01 |

En relación a las líneas de crédito recíproco vigentes entre los bancos centrales miembros, éstas tuvieron una modificación en el transcurso de 2016. A partir del 1° de marzo de 2016, los Bancos Centrales de Bolivia y Venezuela modificaron su línea de crédito recíproca, que de 500 mil dólares pasó a 100 millones de dólares, con base en las comunicaciones remitidas por ambos Bancos Centrales a la Secretaría General de la ALADI. En consecuencia, al 31 de diciembre de 2016, el valor total de las líneas de crédito recíproco se situó en 5.907.200.000 dólares.

Con respecto a los límites de las líneas de crédito, éstas resultan suficientes en la mayoría de los casos, con excepción de las que cubren algunas relaciones, aspecto que se puede visualizarse en el Cuadro 7 del Anexo.

Por su parte, el siguiente cuadro expone los principales datos correspondientes a las operaciones cursadas, divisas transferidas, ahorro de divisas, grado de compensación, transferencias anticipadas y tasas de interés registrados desde 2012 al presente.

Principales variables del Sistema de Compensación Multilateral

Miles de dólares y Porcentajes

| Años | 2012 | 2013 | 2014 | 2015 | 2016 |
|---------------------------------|-------------|-------------|-------------|-------------|-------------|
| Operaciones cursadas | 6.134.640,7 | 5.630.346,6 | 4.004.986,6 | 2.206.765,2 | 1.570.000,0 |
| Divisas transferidas | 5.756.120,2 | 5.291.946,6 | 3.692.784,1 | 2.045.118,4 | 1.404.198,8 |
| Ahorro de divisas | 378.520,5 | 338.400,0 | 312.202,5 | 161.646,8 | 165.801,2 |
| % Grado de compensación | 6,2 | 6,0 | 7,8 | 7,3 | 10,6 |
| Pagos anticipados | 4.606.472,4 | 3.305.219,5 | 1.972.595,8 | 609.974,4 | 294.296,8 |
| % Pagos ant. / Operac. cursadas | 75,1 | 58,7 | 49,3 | 27,6 | 18,7 |

Finalmente, con referencia a los aspectos institucionales, en 2016 se celebraron la Quincuagésima Novena (ALADI/CAFM/LIX/Informe, de 6 de mayo de 2016) y la Sexagésima (ALADI/CAFM/LX/Informe, de 11 de noviembre de 2016) Reuniones de la Comisión Asesora de Asuntos Financieros y Monetarios, que avanzaron en la revisión del marco jurídico del Convenio de Pagos, finalizando los trabajos correspondientes. En tanto, el Consejo para Asuntos Financieros y Monetarios dictó la Resolución 111(E), Acta de Aprobación de Resolución Extraordinaria, de fecha 29 de julio de 2016, a través de la cual el órgano máximo del Convenio de Pagos aprobó los Informes de las LVIII y LIX Reuniones de la Comisión Asesora.

II. FUNCIONAMIENTO DEL CONVENIO DE PAGOS

II.1 Canalización de operaciones

En 2016, el monto total de las operaciones canalizadas a través del Convenio de Pagos ascendió a 1.570.000.001,27 dólares, disminuyendo un 28,9% respecto a 2015¹, cuyo registro había sido de 2.206.765.247,63 dólares.

Según cifras ajustadas², el último aumento se había producido en 2012, ya que desde 2013 a la fecha se dieron bajas en los montos canalizados a través del Convenio de Pagos.

A su vez, si se compara el monto de los débitos con el de las importaciones intrarregionales, se constata que en 2016, aproximadamente, 1,5 dólares de cada cien dólares destinados a la compra de bienes adquiridos intrarregionalmente fueron canalizados a través del Convenio de Pagos, porcentaje inferior al registrado en el 2015.

GRÁFICO 1

**Relación entre operaciones cursadas e importaciones intrarregionales
Período: 2012-2016**

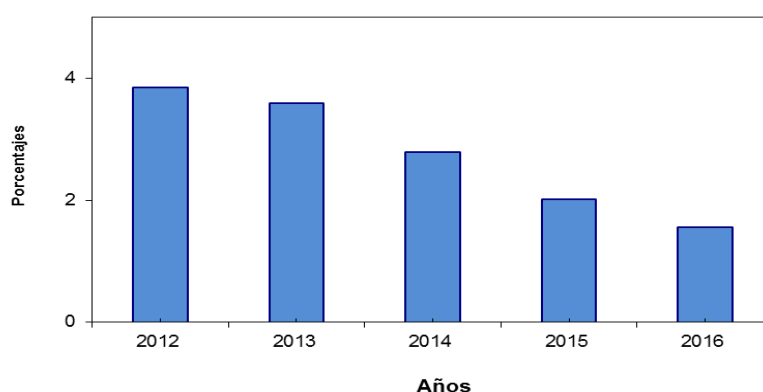

¹ ALADI/SEC/di 2676, 30 de marzo de 2016.

² Nota explicativa: Las cifras primarias, es decir la suma de los débitos, o de los créditos, bilaterales, registrados al final de cada período de compensación, según reporte del Banco Agente, alcanzaron en 2016 a 1.275.703.181,46 dólares (**Anexo II - Cuadros Estadísticos, Cuadro 1**).

Sin embargo, esta cifra no refleja el hecho que durante cada período de compensación se producen transferencias anticipadas, que en esta oportunidad fueron de 294.296.819,81 dólares (**Anexo II - Cuadros Estadísticos, Cuadros 2a y 2b**), correspondiente a operaciones cursadas por medio del Convenio de Pagos.

La incorporación de estos pagos a las cifras primarias, y los eventuales arreglos bilaterales que pudieran existir, determina las denominadas "cifras ajustadas" (**Anexo II - Cuadros Estadísticos, Cuadro 4**), que reflejan con exactitud el total de operaciones cursadas a través del Convenio de Pagos y Créditos Recíprocos de la ALADI.

Por otra parte, si se analiza la cantidad de operaciones canalizadas a través del Convenio, se constata que, en 2016, la misma (4.174) descendió un 50,0% con respecto a 2015 (8.345 operaciones), conforme se aprecia en el siguiente Gráfico.

GRÁFICO 2

**Cantidad de instrumentos y monto de las operaciones cursadas
Período: 2012-2016**

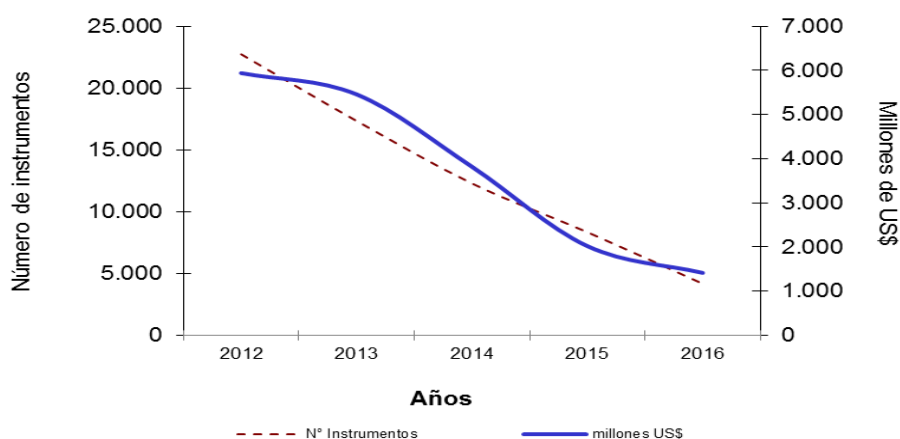

Mientras que, el valor unitario de las operaciones se ubicó en 2016 en 338.435 dólares, lo que representó un incremento del 39,8% en comparación con 2015 (que se había ubicado en 242.172 dólares), tal como figura en el próximo Gráfico.

GRÁFICO 3

**Cantidad de instrumentos y monto promedio de las operaciones cursadas
Período: 2012-2016**

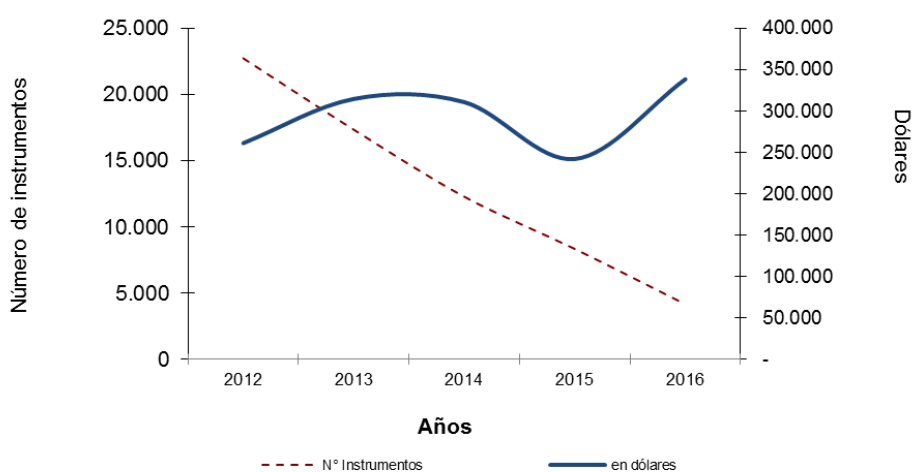

II.2 Evolución de los débitos y de las importaciones por país

Al analizar la composición de los débitos por país se destaca que, en 2016, el 52,6% de los débitos correspondieron a Venezuela, proporción menor a los últimos años en que se situaba por encima del 90%, seguido de Argentina que se ubicó, en esta oportunidad, en el 24,6%.

El descenso de los débitos producido en 2016, en comparación con 2015, se vincula con la disminución en la mayoría de los países: Chile (-82,6%), Bolivia (-67%), Venezuela (-40,7%), Paraguay (-34,2%) y México (-24,8%), entre otros; mientras que, los incrementos se produjeron en Colombia (799,9%) y Brasil (166,1%), los cuales no alcanzaron para compensar las disminuciones indicadas.

La relación entre los débitos y las importaciones intrarregionales para cada uno de los países miembros muestra que Venezuela es el país que canalizó, en 2016, el 22,4% de sus importaciones a través del Convenio de Pagos.

En el Cuadro 1 se pueden apreciar estos comentarios.

CUADRO 1

Evolución de los débitos y de las importaciones intrarregionales Período: 2015 - 2016

Millones de dólares y porcentajes

| Países | 2015 | | | | | 2016 | | | | | |
|---------------|---------|-------|-----------------|-------|-------|---------|-------|-----------------|-------|-------|-------|
| | Débitos | % | Import. CIF (1) | % | % | Débitos | % | Import. CIF (1) | % | % | % |
| | (1) | | (2) | | (1/2) | (3) | | (4) | | (3/4) | (3/1) |
| Argentina | 398 | 18,0 | 18.621 | 16,3 | 2,1 | 387 | 24,6 | 18.735 | 18,4 | 2,1 | -2,7 |
| Bolivia | 36 | 1,6 | 4.447 | 3,9 | 0,8 | 12 | 0,8 | 3.858 | 3,8 | 0,3 | -67,0 |
| Brasil | 16 | 0,7 | 25.949 | 22,7 | 0,1 | 44 | 2,8 | 22.061 | 21,6 | 0,2 | 166,1 |
| Colombia | 0 | 0,0 | 9.805 | 8,6 | 0,0 | 0 | 0,0 | 9.125 | 8,9 | 0,0 | 799,9 |
| Chile | 29 | 1,3 | 13.712 | 12,0 | 0,2 | 5 | 0,3 | 12.802 | 12,5 | 0,0 | -82,6 |
| Ecuador | 85 | 3,8 | 4.940 | 4,3 | 1,7 | 78 | 5,0 | 4.150 | 4,1 | 1,9 | -7,5 |
| México | 0 | 0,0 | 9.732 | 8,5 | 0,0 | 0 | 0,0 | 9.631 | 9,4 | 0,0 | -24,8 |
| Paraguay | 13 | 0,6 | 4.614 | 4,0 | 0,3 | 8 | 0,5 | 4.300 | 4,2 | 0,2 | -34,2 |
| Perú | 31 | 1,4 | 8.796 | 7,7 | 0,3 | 25 | 1,6 | 8.068 | 7,9 | 0,3 | -19,5 |
| Uruguay | 61 | 2,7 | 3.556 | 3,1 | 1,7 | 47 | 3,0 | 3.088 | 3,0 | 1,5 | -22,9 |
| Venezuela (2) | 1.394 | 63,2 | 7.807 | 6,8 | 17,9 | 826 | 52,6 | 3.682 | 3,6 | 22,4 | -40,7 |
| R.Dom.(1)(*) | 145 | 6,6 | 2.421 | 2,1 | 6,0 | 138 | 8,8 | 2.525 | 2,5 | 5,5 | -4,9 |
| Totales | 2.207 | 100,0 | 114.400 | 100,0 | 1,9 | 1.570 | 100,0 | 102.025 | 100,0 | 1,5 | -28,9 |

Fuente ALADI: Información suministrada por los países miembros

(1): Excepto Brasil, México y República Dominicana en valores FOB

(2): Información obtenida de sus copartícipes

(*) Fuente Banco Central de la República Dominicana: Elaborado por el Departamento Internacional, Subdirección de Balanza de Pagos, a partir de informaciones suministradas por la Dirección General de Aduanas (DGA).

Cifras preliminares.

Nota: El país de origen o procedencia se determina a partir de la declaración ofrecida por cada importador a la Dirección General de Aduanas. Esto puede implicar que la información disponible no identifique adecuadamente el origen de la mercancía, debido a que se refiere, en muchos casos, al último puerto de embarque, el cual no necesariamente concuerde con el país de origen.

II.3 Evolución de los créditos y de las exportaciones por país

Al analizar los créditos por país se destaca que, en 2016, el 76,2% correspondieron a Brasil; mientras que, se incrementaron en Venezuela (194,5%) y Paraguay (32,9%), produciéndose descensos en el resto de los países.

Al analizar la relación entre los créditos y las exportaciones intrarregionales para cada uno de los países miembros se aprecia que Brasil (3,5%) y Uruguay (2,2%) son los que canalizaron mayormente sus exportaciones a través del Convenio de Pagos.

En el siguiente Cuadro 2 se pueden apreciar estos comentarios.

CUADRO 2

Evolución de los créditos y de las exportaciones intrarregionales Período: 2015 - 2016

Millones de dólares y porcentajes

| Países | 2015 | | | | | 2016 | | | | | |
|----------------|--------------|--------------|----------------|--------------|------------|--------------|--------------|----------------|--------------|------------|--------------|
| | Créditos | % | Export.FOB | % | % | Créditos | % | Export.FOB | % | % | |
| | (1) | | (2) | | (1/2) | (3) | | (4) | | (3/4) | |
| Argentina | 205 | 9,3 | 19.142 | 17,6 | 1,1 | 95 | 6,1 | 17.224 | 17,0 | 0,6 | -53,5 |
| Bolivia | 23 | 1,0 | 5.168 | 4,7 | 0,4 | 0 | 0,0 | 3.438 | 3,4 | 0,0 | -99,2 |
| Brasil | 1.419 | 64,3 | 35.155 | 32,3 | 4,0 | 1.196 | 76,2 | 34.398 | 34,0 | 3,5 | -15,7 |
| Colombia | 168 | 7,6 | 7.094 | 6,5 | 2,4 | 40 | 2,6 | 6.117 | 6,1 | 0,7 | -76,0 |
| Chile | 180 | 8,2 | 9.299 | 8,5 | 1,9 | 85 | 5,4 | 9.828 | 9,7 | 0,9 | -52,6 |
| Ecuador | 16 | 0,7 | 3.777 | 3,5 | 0,4 | 5 | 0,3 | 3.690 | 3,7 | 0,1 | -68,1 |
| México | 70 | 3,2 | 15.442 | 14,2 | 0,5 | 50 | 3,2 | 13.060 | 12,9 | 0,4 | -28,9 |
| Paraguay | 25 | 1,1 | 4.390 | 4,0 | 0,6 | 33 | 2,1 | 4.980 | 4,9 | 0,7 | 32,9 |
| Perú | 44 | 2,0 | 5.314 | 4,9 | 0,8 | 13 | 0,8 | 4.877 | 4,8 | 0,3 | -70,2 |
| Uruguay | 56 | 2,5 | 2.384 | 2,2 | 2,4 | 51 | 3,3 | 2.299 | 2,3 | 2,2 | -8,8 |
| Venezuela (2) | 0 | 0,0 | 1.633 | 1,5 | 0,0 | 0 | 0,0 | 999 | 1,0 | 0,0 | 194,5 |
| R.Dom.(*) | 0 | 0,0 | 197 | 0,2 | 0,0 | 0 | 0,0 | 137 | 0,1 | 0,0 | - |
| Totales | 2.207 | 100,0 | 108.995 | 100,0 | 2,0 | 1.570 | 100,0 | 101.046 | 100,0 | 1,6 | -28,9 |

Fuente ALADI: Información suministrada por los países miembros

(2): Información obtenida de sus copartícipes

(*) Fuente Banco Central de la República Dominicana: Elaborado por el Departamento Internacional, Subdirección de Balanza de Pagos, a partir de informaciones suministradas por la Dirección General de Aduanas (DGA).

Cifras preliminares.

Nota: El país de origen o procedencia se determina a partir de la declaración ofrecida por cada importador a la Dirección General de Aduanas. Esto puede implicar que la información disponible no identifique adecuadamente el origen de la mercancía, debido a que se refiere, en muchos casos, al último puerto de embarque, el cual no necesariamente concuerde con el país de origen.

II.4 Análisis de los saldos ajustados por país

La diferencia entre los créditos y los débitos por país determina el saldo al final de cada período de compensación, excluidas las transferencias anticipadas. En el siguiente Cuadro 3 se presentan los saldos bilaterales de 2016 ajustados por país.

CUADRO 3

Saldos bilaterales ajustados de la compensación Período: 2016

| Deudores | Acreedores | | | | | | | | | | | |
|----------------|--------------------|-------------------|--------------------|-----------------|-----------------|-------------------|-----------------|-----------------|-------------------|----------------|--------------------|--------------------|
| | Arg | Bol | Bra | Col | Chi | Ecu | Mex | Par | Per | Uru | Ven | R.Dom |
| Arg | | (2.183,6) | 372.241,5 | 1.911,0 | 942,8 | 1.051,3 | (0,3) | 323,3 | 1.102,7 | 1.227,5 | (84.931,0) | 0,0 |
| Bol | 2.183,6 | | 6.405,3 | 0,0 | 267,7 | 355,9 | 251,9 | 0,0 | 1.219,6 | 955,2 | 0,0 | 0,0 |
| Bra | (372.241,5) | (6.405,3) | | (137,7) | (3.137,0) | (75.905,4) | (270,0) | (6.112,3) | (24.151,6) | (7.776,5) | (518.691,0) | (137.796,7) |
| Col | (1.911,0) | 0,0 | 137,7 | | 0,0 | (10,3) | 0,0 | 0,0 | 0,0 | 0,0 | (38.209,7) | 0,0 |
| Chi | (942,8) | (267,7) | 3.137,0 | 0,0 | | 857,9 | 0,0 | (647,2) | 9,8 | (22,8) | (82.500,5) | 0,0 |
| Ecu | (1.051,3) | (355,9) | 75.905,4 | 10,3 | (857,9) | | 0,0 | 0,0 | 1.587,9 | (90,8) | (1.818,5) | 0,0 |
| Mex | 0,3 | (251,9) | 270,0 | 0,0 | 0,0 | 0,0 | | 0,0 | 63,1 | (1.157,9) | (48.548,9) | 0,0 |
| Par | (323,3) | 0,0 | 6.112,3 | 0,0 | 647,2 | 0,0 | 0,0 | | 6,1 | 0,0 | (31.333,0) | 0,0 |
| Per | (1.102,7) | (1.219,6) | 24.151,6 | 0,0 | (9,8) | (1.587,9) | (63,1) | (6,1) | | (9,8) | (8.815,7) | 0,0 |
| Uru | (1.227,5) | (955,2) | 7.776,5 | 0,0 | 22,8 | 90,8 | 1.157,9 | 0,0 | 9,8 | | (11.334,0) | 0,0 |
| Ven | 84.931,0 | 0,0 | 518.691,0 | 38.209,7 | 82.500,5 | 1.818,5 | 48.548,9 | 31.333,0 | 8.815,7 | 11.334,0 | | 0,0 |
| R.Dom. | 0,0 | 0,0 | 137.796,7 | 0,0 | 0,0 | 0,0 | 0,0 | 0,0 | 0,0 | 0,0 | 0,0 | |
| Totales | (291.685,2) | (11.639,2) | 1.152.624,9 | 39.993,3 | 80.376,3 | (73.329,1) | 49.625,3 | 24.890,7 | (11.336,8) | 4.459,0 | (826.182,5) | (137.796,7) |

II.5 Ahorro de divisas

Los saldos a compensar resultan de la diferencia entre los créditos y los débitos. Sin embargo, la existencia de transferencias durante el período de la compensación, así como previamente al cierre de la misma, determinan que los saldos a compensar deban ser ajustados.

Las transferencias anticipadas, al aumentar el movimiento de las divisas, limitan los beneficios que podrían obtenerse por la utilización del Convenio.

A los efectos de cuantificar el grado de aprovechamiento del beneficio del ahorro de divisas derivado de la compensación, se procedió a calcular un “índice del grado de compensación” que determina a cuanto equivale el ahorro de divisas realizado -entendido como la diferencia entre el monto de operaciones cursadas y el de divisas transferidas- en relación al monto de las operaciones cursadas.

El “índice del grado de compensación” asume un valor de 100 cuando el nivel de ahorro de divisas es máximo -y por ende el monto total de divisas transferidas es igual a cero-, mientras que es nulo, cuando el nivel de ahorro es mínimo y el monto de las divisas transferidas es igual al monto total de operaciones cursadas.

En 2016 el indicador se ubicó en el 10,6%, frente al 7,3% de 2015, al 7,8% de 2014, al 6% de 2013 y al 6,2% de 2012.

En el Gráfico 4 se pueden apreciar estos comentarios.

GRÁFICO 4

Grado de compensación multilateral Período: 2012 - 2016

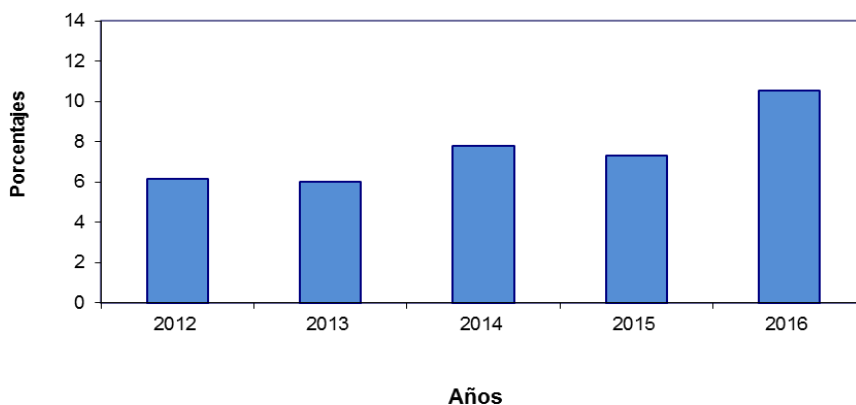

Por otra parte, al analizar el grado de compensación por país se observa que los Bancos Centrales de Brasil, México, Uruguay, Argentina y Paraguay presentaron en 2016 el ratio más elevado. Mientras que, la República Dominicana y Venezuela, son los que presentaron el menor grado de compensación.

CUADRO 4

Saldos de la compensación y grado de compensación por país Período: 2015 - 2016

| Países | 2015 | | 2016 | |
|-----------|--------------|-----------------------|-------------|-----------------------|
| | Saldos | Grado de Compensación | Saldos | Grado de Compensación |
| Argentina | -192.931,6 | 30,1% | -291.685,2 | 24,1% |
| Bolivia | -12.738,4 | 3,1% | -11.639,2 | 1,6% |
| Brasil | 1.402.530,7 | 100,0% | 1.152.624,9 | 100,0% |
| Colombia | 168.231,0 | 1,9% | 39.993,3 | 11,2% |
| Chile | 150.898,3 | 8,8% | 80.376,3 | 8,0% |
| Ecuador | -68.827,6 | 5,3% | -73.329,1 | 1,7% |
| México | 69.798,8 | 100,0% | 49.625,3 | 100,0% |
| Paraguay | 12.417,8 | 3,6% | 24.890,7 | 20,7% |
| Perú | 13.887,2 | 8,4% | -11.336,8 | 11,4% |
| Uruguay | -4.531,0 | 23,0% | 4.459,0 | 47,8% |
| Venezuela | -1.393.892,2 | 0,0% | -826.182,5 | 0,0% |
| R.Dom. | -144.843,0 | 0,0% | -137.796,7 | 0,0% |
| Total | 0,0 | 7,3% | 0,0 | 10,6% |

II.6 Transferencias anticipadas

Con relación a las transferencias anticipadas en 2016, las mismas alcanzaron un total de 294.296.819,81 dólares, equivalente al 18,7% de las operaciones cursadas por el Convenio de Pagos. De esta manera, en relación al monto de las operaciones cursadas en los últimos años, se registró un nuevo descenso de la preferencia de los bancos centrales por realizar pagos anticipados.

GRÁFICO 5

Operaciones canalizadas y transferencias anticipadas Período: 2012 - 2016

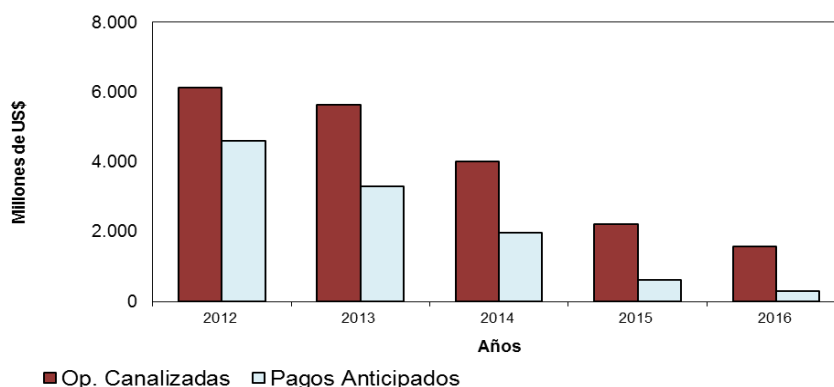

El siguiente Cuadro 5 desglosa las transferencias anticipadas realizadas por cada uno de los bancos centrales del Convenio, donde se destaca que República Dominicana (46,3%) fue el mayor pagador, seguido del Ecuador (19,4%) y de Venezuela (13,7%); mientras que, Argentina, Brasil y México no efectuaron pagos anticipados en 2016. Adicionalmente, los mayores receptores de pagos anticipados fueron Brasil (83,2%), Paraguay (10,7%) y Uruguay (3,4%).

CUADRO 5

Transferencias anticipadas por país Período: 2016

Miles de dólares

| Pagadores | Receptores | | | | | | | | | | | | Total pagadores |
|-------------------------|----------------|------------|------------------|------------|--------------|----------------|----------------|-----------------|----------------|----------------|------------|------------|------------------|
| | Argentina | Bolivia | Brasil | Colombia | Chile | Ecuador | México | Paraguay | Perú | Uruguay | Venezuela | R. Dom. | |
| Argentina | 0,0 | 0,0 | 0,0 | 0,0 | 0,0 | 0,0 | 0,0 | 0,0 | 0,0 | 0,0 | 0,0 | 0,0 | 0,0 |
| Bolivia | 1.705,9 | 0,0 | 5.928,0 | 0,0 | 236,4 | 309,1 | 251,9 | 0,0 | 1.219,4 | 955,1 | 0,0 | 0,0 | 10.605,9 |
| Brasil | 0,0 | 0,0 | 0,0 | 0,0 | 0,0 | 0,0 | 0,0 | 0,0 | 0,0 | 0,0 | 0,0 | 0,0 | 0,0 |
| Colombia | 0,0 | 0,0 | 276,4 | 0,0 | 0,0 | 0,0 | 0,0 | 0,0 | 0,0 | 0,0 | 0,0 | 0,0 | 276,4 |
| Chile | 0,0 | 0,0 | 3.241,7 | 0,0 | 0,0 | 1.382,1 | 0,0 | 53,8 | 0,0 | 0,0 | 0,0 | 0,0 | 4.677,6 |
| Ecuador | 71,3 | 0,0 | 55.724,4 | 0,0 | 393,0 | 0,0 | 0,0 | 0,0 | 968,9 | 0,0 | 0,0 | 0,0 | 57.157,6 |
| México | 0,0 | 0,0 | 0,0 | 0,0 | 0,0 | 0,0 | 0,0 | 0,0 | 0,0 | 0,0 | 0,0 | 0,0 | 0,0 |
| Paraguay | 276,1 | 0,0 | 2.238,1 | 0,0 | 209,3 | 0,0 | 0,0 | 0,0 | 0,2 | 0,0 | 0,0 | 0,0 | 2.723,7 |
| Perú | 66,8 | 0,0 | 21.651,1 | 0,0 | 0,0 | 0,0 | 0,0 | 50,9 | 0,0 | 0,0 | 0,0 | 0,0 | 21.768,8 |
| Uruguay | 0,0 | 0,0 | 19.514,1 | 0,0 | 0,0 | 0,0 | 1.156,2 | 0,0 | 0,0 | 0,0 | 0,0 | 0,0 | 20.670,3 |
| Venezuela | 0,0 | 0,0 | 0,0 | 0,0 | 0,0 | 0,0 | 0,0 | 31.323,5 | 0,0 | 8.958,0 | 0,0 | 0,0 | 40.281,5 |
| R. Dom. | 0,0 | 0,0 | 136.134,9 | 0,0 | 0,0 | 0,0 | 0,0 | 0,0 | 0,0 | 0,0 | 0,0 | 0,0 | 136.134,9 |
| Total receptores | 2.120,2 | 0,0 | 244.708,7 | 0,0 | 838,7 | 1.691,3 | 1.408,1 | 31.428,3 | 2.188,5 | 9.913,1 | 0,0 | 0,0 | 294.296,8 |

II.7 Tasa de interés

En lo que respecta a la tasa de interés aplicable a los saldos bilaterales de los bancos centrales, esta se ubicó en el primer cuatrimestre en 1,71%, para finalizar en 2,01% en el último cuatrimestre de 2016, lo cual puede visualizarse en el siguiente Gráfico.

GRÁFICO 6

**Evolución de la tasa de interés
Período: 2012 - 2016**

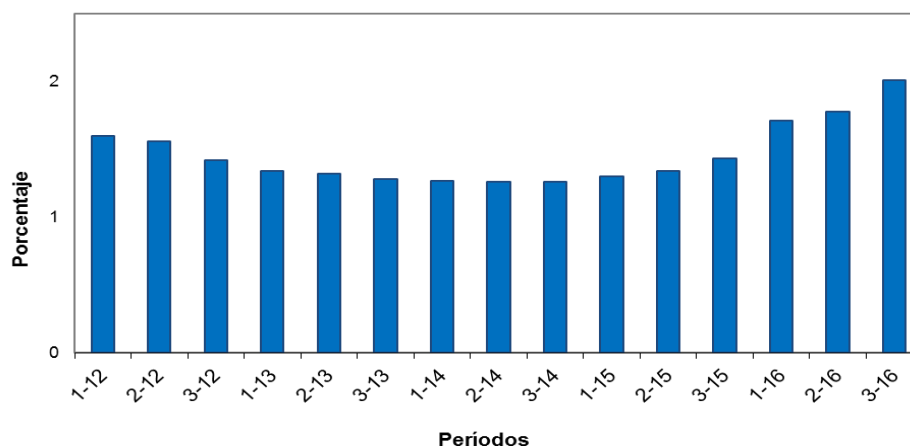

II.8 Líneas bilaterales de crédito recíproco y su utilización

Las líneas de crédito recíproco cubren los saldos que diariamente se producen en las relaciones bilaterales vigentes entre los bancos centrales miembros del Convenio de Pagos en cada período.

En 2016, éstas tuvieron una modificación. A partir del 1° de marzo, la línea de crédito recíproca entre los Bancos Centrales de Bolivia y de Venezuela fue ajustada, pasando de 500 mil dólares a 100 millones de dólares, de acuerdo a las comunicaciones que ambos bancos centrales hicieron llegar a la Secretaría General de la ALADI.

En consecuencia, al 31 de diciembre de 2016, el valor total de las líneas de crédito recíproco se situó en 5.907.200.000 dólares.³

En cuanto a la utilización de las líneas bilaterales de crédito, éstas han sido insuficientes en algunas de las relaciones, según lo indicado en el siguiente Cuadro.⁴

³ En el **Anexo II - Cuadros Estadísticos, Cuadro 6** se detallan las líneas bilaterales de crédito recíproco entre los Bancos Centrales miembros.

⁴ En el **Anexo II - Cuadros Estadísticos, Cuadro 7** se presentan los saldos bilaterales por país de cada cuatrimestre y el monto de la línea de crédito vigente.

CUADRO 6

Índice de utilización de las líneas bilaterales de crédito recíprocas * ** Período: 2016

Miles de dólares y Porcentajes

| PAÍSES | L. Créd. Bilateral (31/12/16) | 2016 | | | | | |
|--------------------|----------------------------------|----------------------------------|--------------|--------------|----------------------------|---------|---------|
| | | Saldos de la Compensación - 2016 | | | Saldos / Líneas Ordinarias | | |
| | | 1er. Período | 2do. Período | 3er. Período | % | % | % |
| Bolivia-Brasil | 1.000 | -2.763,6 | -1.989 | -1.653 | -276,4 | -198,9 | -165,3 |
| Bolivia-Uruguay | 500 | 0,0 | 0 | -955 | 0,0 | 0,0 | -191,0 |
| Brasil-Ecuador | 30.000 | 7.680,1 | 39.549 | 28.676 | 25,6 | 131,8 | 95,6 |
| Brasil-Venezuela | 200.000 | 75.538,1 | 163.222 | 279.931 | 37,8 | 81,6 | 140,0 |
| Brasil-R.Dom. | 4.000 | 55.455,8 | 60.175 | 22.166 | 1.386,4 | 1.504,4 | 554,2 |
| Paraguay-Venezuela | 500 | 20.128,7 | 0 | 11.204 | 4.025,7 | 0,0 | 2.240,9 |
| Uruguay-Venezuela | 800 | 0,6 | 5.812 | 5.521 | 0,1 | 726,5 | 690,2 |

* Un valor positivo indica saldo acreedor y un valor negativo, saldo deudor. Un valor absoluto mayor a 100 (sombreados) indica insuficiencia de la línea de crédito.

** A partir del 1/03/2016 se produjo un aumento de la línea de crédito recíproca entre los Bancos Centrales de Bolivia y de Venezuela.

II.9 Instrumentos utilizados

En lo que respecta a los instrumentos utilizados para canalizar las operaciones, en el Cuadro 7 se observa que, en 2016, las cartas de crédito y créditos documentarios fueron los instrumentos más empleados en cantidad y los pagarés en valor.

CUADRO 7

Instrumentos utilizados para canalizar operaciones Período: 2015 - 2016

Cantidad y Miles de dólares

| Instrumentos | 2015 | | | | 2016 | | | |
|---------------------------|--------------|--------------|--------------------|--------------|--------------|--------------|--------------------|--------------|
| | Nº | % | Miles US\$ | % | Nº | % | Miles US\$ | % |
| CC/Cred.Docum.+ CC/CDI | 6.335 | 65,1 | 1.348.744,1 | 61,5 | 2.650 | 47,9 | 550.206,3 | 35,2 |
| Letras (LA+LAI) | 2.508 | 25,8 | 324.161,2 | 14,8 | 2.100 | 38,0 | 298.165,7 | 19,1 |
| Pagarés (PA+PAI) | 501 | 5,2 | 492.348,0 | 22,4 | 625 | 11,3 | 700.091,9 | 44,8 |
| Pagarés Desc. (PE) | 0 | 0,0 | 0,0 | 0,0 | 0 | 0,0 | 0,0 | 0,0 |
| O. Pago (OP+OD) | 383 | 3,9 | 28.866,0 | 1,3 | 158 | 2,9 | 15.783,9 | 1,0 |
| Giros Nominat. (GN) | 0 | 0,0 | 0,0 | 0,0 | 0 | 0,0 | 0,0 | 0,0 |
| Total | 9.727 | 100,0 | 2.194.119,3 | 100,0 | 5.533 | 100,0 | 1.564.247,8 | 100,0 |

Nota: No están incluidas las Comisiones y Gastos

Al respecto, la cantidad cartas de crédito y los créditos documentarios representaron el 47,9% de los instrumentos cursados y el 35,2% del valor de las operaciones, cuando en 2015, la relación era de 65,1% y 61,5%, respectivamente.

En tanto, los pagarés se ubicaron en el 11,3% de los instrumentos canalizados y en el 44,8% del valor de las operaciones, cuando en 2015 era de 5,2% y 22,4%, respectivamente.

Mientras que, las letras avaladas alcanzaron al 38% del total de instrumentos emitidos -cuando en 2015 era del 25,8%-, representando el 19,1% del valor de las operaciones, siendo en 2015 esa relación del 14,8%.⁵

II.10 Instituciones autorizadas

De acuerdo a la información relevada en la Secretaría General a través del Sistema SICAP/ALADI, al 19 de enero de 2017, se encontraban autorizadas para operar a través del Convenio de Pagos un total de 265 "Instituciones Autorizadas" (IFAs), entendiéndose por tales, según lo establecido en la normativa del Convenio de Pagos, a las casas matrices y sucursales de bancos comerciales e instituciones financieras residentes en cada uno de los países de los bancos centrales que sean expresamente facultadas por éstos para canalizar pagos a través del mecanismo.

CUADRO 8

NÚMERO DE INSTITUCIONES AUTORIZADAS 2015 - 2016

| IFAs | 2015 | 2016 |
|----------------|------------|------------|
| Argentina | 33 | 17 |
| Bolivia | 33 | 34 |
| Brasil | 47 | 46 |
| Colombia | 18 | 17 |
| Chile | 24 | 21 |
| Ecuador | 41 | 41 |
| México | 14 | 14 |
| Paraguay | 17 | 17 |
| Perú | 11 | 11 |
| Uruguay | 15 | 16 |
| Venezuela | 26 | 25 |
| R.Dom. | 7 | 6 |
| Totales | 286 | 265 |

Nota: La información de 2015 corresponde al 14/01/2016 y la de 2016 al 19/01/17.

⁵ En el **Anexo II - Cuadros Estadísticos, Cuadros 8 y 9** se presenta la información estadística discriminada por número, tipo de instrumento y valores correspondientes a 2016.

III. ASPECTOS INSTITUCIONALES

Con referencia a los aspectos institucionales, en 2016 se celebraron la Quincuagésima Novena (ALADI/CAFM/LIX/Informe, de 6 de mayo de 2016) y la Sexagésima (ALADI/CAFM/LX/Informe, de 11 de noviembre de 2016) Reuniones de la Comisión Asesora de Asuntos Financieros y Monetarios, que avanzaron en la revisión del marco jurídico del Convenio de Pagos, finalizando la misma y elevando al Consejo una recomendación de un nuevo articulado para su tratamiento en su próxima reunión anual.

Por otra parte, el Consejo para Asuntos Financieros y Monetarios dictó la Resolución 111(E), Acta de Aprobación de Resolución Extraordinaria, de fecha 29 de julio de 2016, a través de la cual aprobó los Informes de las LVIII y LIX Reuniones de la Comisión Asesora.

IV. CONCLUSIONES

El monto operado a través del Convenio de Pagos en 2016 tuvo un descenso en relación al 2015 del 28,9% para ubicarse en los mil quinientos setenta millones de dólares; mientras que, la relación monto operaciones cursadas/importaciones intrarregionales se situó en el 1,5 %, siendo inferior a la registrada en 2015.

En cuanto a la cantidad de operaciones registradas en el año en estudio estas descendieron un 50% en relación al año 2015; y si se considera el valor promedio por operación, en cambio se produjo un incremento del 39,8% al ubicarse en 338.435 dólares en el año en estudio.

Por su parte, se destaca que la disposición y capacidad de realizar pagos anticipados fue menor a los últimos años (18,7% del monto total operado), lo cual permitió un ahorro de divisas que alcanzó a 165,8 millones de dólares, representando un grado de compensación multilateral global de 10,6%.

Finalmente, en relación a los instrumentos utilizados para canalizar las operaciones, las cartas de crédito y créditos documentarios fueron los instrumentos más empleados en cantidad, mientras que, en valor, los pagarés.

ANEXO I

EVOLUCIÓN HISTÓRICA DEL FUNCIONAMIENTO DEL CONVENIO DE PAGOS

La canalización de operaciones por el Convenio fue creciente desde 1966 hasta 1981. En dicho desarrollo fue importante, durante los primeros años de funcionamiento, la incorporación gradual de todos los actuales miembros del Sistema y el perfeccionamiento de las relaciones bilaterales entre los mismos, la cual culminó en 1979 al completarse la red de posibles líneas bilaterales de crédito entre los Bancos Centrales miembros de ALALC/ALADI.

A su vez, con la incorporación de la República Dominicana en 1973, la red de convenios posibles aumentó a 66, de los cuales, con los 9 celebrados por el Banco Central de dicho país, los acuerdos en operación llegaron a 64.

En 1982, se produce un primer retroceso en la operativa del Convenio causada por la crisis de liquidez y del comercio intrarregional, comportamiento que, con oscilaciones, permaneció hasta 1986, año a partir del cual se recupera la tendencia al crecimiento de los pagos cursados hasta alcanzar, en 1992, una canalización de US\$ 13.772 millones.

En 1993, no obstante el alto valor registrado -US\$ 13.176 millones-, se observa una disminución con relación al año anterior, a la vez que en 1994 decae un 11% adicional respecto al año precedente. Es en 1995 cuando, además de recuperar el crecimiento de las operaciones cursadas por el Convenio, se logra un total de US\$ 14.020 millones, cifra que representa el mayor valor absoluto histórico registrado hasta el momento.

Sin embargo, dichos niveles no se mantuvieron en el tiempo. Es así que a partir de 1996 se produce un punto de inflexión en la operativa del Convenio de Pagos, registrándose una caída sostenida en el total del valor de las operaciones hasta alcanzar su mínimo registro en 2003, con US\$ 702 millones cursados.

A partir de 2004, el valor de las operaciones cursadas por el Convenio inicia un nuevo proceso de crecimiento ininterrumpido hasta 2008. No obstante, si bien esta etapa de crecimiento coincidió con una nueva fase de expansión del comercio intrarregional, que registró valores históricos permanentemente en los últimos años, la recuperación no parece ser producto de ese dinamismo ni de una reversión en la situación estructural del Convenio, sino el resultado del comportamiento de Venezuela.

En 2009 y 2010 se produce una disminución de las cifras canalizadas; mientras que, en 2011 y 2012 se retoma el ritmo ascendente, para volver a descender en 2013, 2014 y 2015. No obstante ello, en estos últimos años se destaca la reducción de los pagos anticipados y el aumento del grado de compensación.

A lo largo de los años de su vigencia se canalizó por el Convenio de Pagos una cifra acumulada de 287.988,5 millones de dólares. De ese total, se pagaron efectivamente 136.060,5 millones de dólares representando un ahorro promedio en el uso de divisas convertibles del 53%; mientras que, el mayor grado de compensación multilateral global se registró en 1986 con un 84% del total canalizado; en tanto, el menor valor fue del 2,2% en 2007, para ubicarse en 2016 en el 10,6%.

A continuación, se presenta el siguiente cuadro que contiene la reseña de la evolución histórica del Convenio de Pagos y Créditos Recíprocos.

Estadísticas históricas del Convenio de Pagos

Millones de dólares

| Años | Transferencias | Divisas | Operaciones | % | Importaciones | % |
|----------------|-----------------|------------------|------------------|-------------|--------------------|-------------|
| | Anticipadas | Transferidas | Canalizadas | (2/3) | Intrarregionales | (3/4) |
| | (1) | (2) | (3) | | (4) | |
| 1966 | 0,0 | 31,4 | 106,4 | 29,5 | 985,0 | 10,8 |
| 1967 | 0,0 | 93,8 | 332,8 | 28,2 | 1.008,0 | 33,0 |
| 1968 | 0,0 | 129,5 | 392,1 | 33,0 | 1.062,0 | 36,9 |
| 1969 | 0,0 | 81,0 | 481,8 | 16,8 | 1.301,0 | 37,0 |
| 1970 | 15,0 | 109,6 | 560,5 | 19,5 | 1.354,0 | 41,4 |
| 1971 | 24,2 | 136,2 | 695,2 | 19,6 | 1.485,0 | 46,8 |
| 1972 | 8,7 | 188,6 | 979,2 | 19,3 | 1.664,0 | 58,8 |
| 1973 | 10,2 | 281,3 | 1.398,4 | 20,1 | 2.312,0 | 60,5 |
| 1974 | 77,7 | 387,3 | 2.275,9 | 17,0 | 3.930,0 | 57,9 |
| 1975 | 53,1 | 661,9 | 2.384,7 | 27,8 | 4.006,0 | 59,5 |
| 1976 | 105,4 | 652,3 | 2.922,9 | 22,3 | 4.711,0 | 62,0 |
| 1977 | 170,1 | 887,3 | 3.936,0 | 22,5 | 5.962,0 | 66,0 |
| 1978 | 55,7 | 1.134,9 | 4.456,7 | 25,5 | 5.939,0 | 75,0 |
| 1979 | 300,0 | 1.629,6 | 6.420,7 | 25,4 | 8.671,0 | 74,0 |
| 1980 | 681,9 | 2.020,5 | 8.642,6 | 23,4 | 10.529,0 | 82,1 |
| 1981 | 868,9 | 2.553,6 | 9.331,4 | 27,4 | 12.199,0 | 76,5 |
| 1982 | 632,9 | 2.244,8 | 7.769,7 | 28,9 | 10.620,0 | 73,2 |
| 1983 | 309,2 | 1.809,0 | 6.470,5 | 28,0 | 7.698,0 | 84,1 |
| 1984 | 155,0 | 2.051,8 | 6.775,9 | 30,3 | 8.543,0 | 79,3 |
| 1985 | 61,7 | 1.498,8 | 6.725,8 | 22,3 | 7.533,0 | 89,3 |
| 1986 | 13,7 | 1.066,3 | 6.672,6 | 16,0 | 7.674,0 | 87,0 |
| 1987 | 65,5 | 1.269,2 | 7.491,8 | 16,9 | 8.496,0 | 88,2 |
| 1988 | 61,0 | 1.458,0 | 8.752,6 | 16,7 | 9.914,0 | 88,3 |
| 1989 | 162,0 | 2.512,6 | 10.136,9 | 24,8 | 11.147,0 | 90,9 |
| 1990 | 472,4 | 3.469,0 | 10.019,6 | 34,6 | 12.691,8 | 78,9 |
| 1991 | 768,8 | 2.866,1 | 11.610,5 | 24,7 | 16.036,0 | 72,4 |
| 1992 | 2.346,9 | 3.845,3 | 13.772,2 | 27,9 | 20.614,5 | 66,8 |
| 1993 | 3.293,1 | 3.823,6 | 13.175,8 | 29,0 | 23.538,9 | 56,0 |
| 1994 | 3.473,4 | 3.836,5 | 11.721,1 | 32,7 | 29.322,2 | 40,0 |
| 1995 | 5.698,1 | 6.096,5 | 14.020,2 | 43,5 | 35.631,6 | 39,3 |
| 1996 | 3.887,0 | 4.176,8 | 9.621,3 | 43,4 | 40.271,2 | 23,9 |
| 1997 | 3.579,3 | 3.756,3 | 7.864,2 | 47,8 | 46.979,0 | 16,7 |
| 1998 | 2.503,1 | 2.655,0 | 5.570,2 | 47,7 | 45.733,0 | 12,2 |
| 1999 | 1.735,1 | 1.923,5 | 3.930,5 | 48,9 | 39.164,4 | 10,0 |
| 2000 | 1.346,4 | 1.466,3 | 3.070,9 | 47,7 | 48.834,6 | 6,3 |
| 2001 | 730,6 | 840,7 | 1.472,8 | 57,1 | 47.275,4 | 3,1 |
| 2002 | 523,6 | 660,2 | 917,9 | 71,9 | 41.797,0 | 2,2 |
| 2003 | 406,6 | 528,3 | 702,3 | 75,2 | 46.180,7 | 1,5 |
| 2004 | 1.912,7 | 2.233,4 | 2.402,0 | 93,0 | 63.119,2 | 3,8 |
| 2005 | 3.409,8 | 3.917,1 | 4.106,5 | 95,4 | 80.050,0 | 5,1 |
| 2006 | 5.361,1 | 6.013,7 | 6.233,8 | 96,5 | 96.280,7 | 6,5 |
| 2007 | 10.369,8 | 11.150,4 | 11.403,8 | 97,8 | 116.253,3 | 9,8 |
| 2008 | 11.505,9 | 12.316,6 | 12.657,4 | 97,3 | 144.263,4 | 8,8 |
| 2009 | 6.375,9 | 6.834,5 | 7.063,4 | 96,8 | 104.847,0 | 6,7 |
| 2010 | 4.466,8 | 4.946,8 | 5.169,3 | 95,7 | 129.063,5 | 4,0 |
| 2011 | 5.010,1 | 5.624,5 | 5.822,7 | 96,6 | 159.791,5 | 3,6 |
| 2012 | 4.606,5 | 5.756,1 | 6.134,6 | 93,8 | 159.213,2 | 3,9 |
| 2013 | 3.305,2 | 5.291,9 | 5.630,3 | 94,0 | 156.712,4 | 3,6 |
| 2014 | 1.972,6 | 3.692,8 | 4.005,0 | 92,2 | 143.391,3 | 2,8 |
| 2015 | 610,0 | 2.045,1 | 2.206,8 | 92,7 | 114.400,3 | 1,9 |
| 2016 | 294,3 | 1.404,2 | 1.570,0 | 89,4 | 102.025,3 | 1,5 |
| TOTALES | 93.797,1 | 136.060,5 | 287.988,5 | 47,2 | 2.202.224,6 | 13,1 |

1. Se entiende por Divisas Transferidas, la sumatoria de los saldos multilaterales de la compensación, más/menos los resultados de los ajustes derivados de la operación de arreglos bilaterales y las transferencias anticipadas.
2. Se entiende por Operaciones Canalizadas aquellas que realmente se cursaron por el Convenio, es decir, la sumatoria del total global de los débitos del conjunto de países, más/menos los resultados de los ajustes derivados de la operación de arreglos bilaterales y las transferencias anticipadas.
3. República Dominicana: A partir del año 1998 las cifras de importaciones intrarregionales contienen datos de las importaciones de y desde dicho país.
4. Las cifras de comercio de 2016 están sujetas a revisión.

ANEXO II

CUADROS ESTADÍSTICOS

Año 2016

| | | |
|-----------|--|----|
| CUADRO 1 | Débitos, créditos y saldos por país de la compensación (en dólares) | 23 |
| CUADRO 2a | Transferencias anticipadas (en dólares) | 26 |
| CUADRO 2b | Transferencias anticipadas. Resumen (en dólares) | 37 |
| CUADRO 3 | Débitos, créditos y saldos por país cuatrimestrales ajustados por pagos anticipados, transferencias multilaterales y arreglos de la compensación (en miles de dólares) | 38 |
| CUADRO 4 | Débitos, créditos y saldos por país ajustados por pagos anticipados, transferencias multilaterales y arreglos de la compensación (en dólares) | 41 |
| CUADRO 5 | Totales ajustados de movimientos por períodos y acumulado (en miles de dólares) | 44 |
| CUADRO 6 | Monto de las Líneas de Crédito Recíproco entre Bancos Centrales suscritos de acuerdo al Sistema de Pagos al 31 de diciembre de 2016 (en miles de dólares) | 47 |
| CUADRO 7 | Utilización de las líneas bilaterales de crédito recíprocas (en miles de dólares y porcentajes) | 48 |
| CUADRO 8 | Instrumentos - Débitos - Operaciones canalizadas por el Convenio de Pagos | 51 |
| CUADRO 9 | Instrumentos - Créditos - Operaciones canalizadas por el Convenio de Pagos | 52 |

Nota: Los Cuadros y Gráficos del presente Informe fueron elaborados por la Secretaría General de la ALADI con base a informaciones de los países miembros, de los Bancos Centrales miembros, del Banco Agente del Sistema y del Centro de Operaciones del SICAP/ALADI.

CUADRO 1

DÉBITOS, CRÉDITOS Y SALDOS POR PAÍS DE LA COMPENSACIÓN

2016

(En dólares)

| País | Débitos | Créditos | Saldos |
|------------------|-----------------------|-----------------------|------------------------|
| Argentina | | | |
| Bolivia | 184.255,78 | 661.939,60 | 477.683,82 |
| Brasil | 377.952.263,03 | 5.710.778,23 | -372.241.484,80 |
| Colombia | 1.945.861,02 | 34.867,72 | -1.910.993,30 |
| Chile | 948.414,84 | 5.578,80 | -942.836,04 |
| Ecuador | 1.203.193,15 | 80.563,11 | -1.122.630,04 |
| México | 0,00 | 303,42 | 303,42 |
| Paraguay | 1.698.431,51 | 1.099.047,68 | -599.383,83 |
| Perú | 1.397.556,87 | 228.004,13 | -1.169.552,74 |
| Uruguay | 1.514.593,75 | 287.094,95 | -1.227.498,80 |
| Venezuela | 0,00 | 84.931.035,85 | 84.931.035,85 |
| R.Dom. | 0,00 | 0,00 | 0,00 |
| Total | 386.844.569,95 | 93.039.213,49 | -293.805.356,46 |
| Bolivia | | | |
| Argentina | 661.939,60 | 184.255,78 | -477.683,82 |
| Brasil | 477.235,24 | 0,00 | -477.235,24 |
| Colombia | 0,00 | 0,00 | 0,00 |
| Chile | 31.293,05 | 0,00 | -31.293,05 |
| Ecuador | 46.730,76 | 0,00 | -46.730,76 |
| México | 13,87 | 0,00 | -13,87 |
| Paraguay | 0,00 | 0,00 | 0,00 |
| Perú | 199,20 | 0,00 | -199,20 |
| Uruguay | 87,44 | 0,00 | -87,44 |
| Venezuela | 0,00 | 0,00 | 0,00 |
| R.Dom. | 0,00 | 0,00 | 0,00 |
| Total | 1.217.499,16 | 184.255,78 | -1.033.243,38 |
| Brasil | | | |
| Argentina | 5.710.778,23 | 377.952.263,03 | 372.241.484,80 |
| Bolivia | 0,00 | 477.235,24 | 477.235,24 |
| Colombia | 138.744,45 | 28,54 | -138.715,91 |
| Chile | 307.744,00 | 203.049,47 | -104.694,53 |
| Ecuador | 0,00 | 20.180.995,54 | 20.180.995,54 |
| México | 0,00 | 270.015,84 | 270.015,84 |
| Paraguay | 0,00 | 3.874.231,79 | 3.874.231,79 |
| Perú | 17.607,02 | 2.518.090,65 | 2.500.483,63 |
| Uruguay | 37.413.007,39 | 25.675.340,66 | -11.737.666,73 |
| Venezuela | 3.975,84 | 518.695.020,26 | 518.691.044,42 |
| R.Dom. | 0,00 | 1.661.839,98 | 1.661.839,98 |
| Total | 43.591.856,93 | 951.508.111,00 | 907.916.254,07 |
| Colombia | | | |
| Argentina | 34.867,72 | 1.945.861,02 | 1.910.993,30 |
| Bolivia | 0,00 | 0,00 | 0,00 |
| Brasil | 28,54 | 138.744,45 | 138.715,91 |
| Chile | 0,00 | 0,00 | 0,00 |
| Ecuador | 0,00 | 10.319,78 | 10.319,78 |
| México | 0,00 | 0,00 | 0,00 |
| Paraguay | 0,00 | 0,00 | 0,00 |
| Perú | 0,00 | 0,00 | 0,00 |
| Uruguay | 0,00 | 0,00 | 0,00 |
| Venezuela | 0,00 | 38.209.678,18 | 38.209.678,18 |
| R.Dom. | 0,00 | 0,00 | 0,00 |
| Total | 34.896,26 | 40.304.603,43 | 40.269.707,17 |

| País | Débitos | Créditos | Saldos |
|-----------------|----------------------|----------------------|-----------------------|
| Chile | | | |
| Argentina | 5.578,80 | 948.414,84 | 942.836,04 |
| Bolivia | 0,00 | 31.293,05 | 31.293,05 |
| Brasil | 203.049,47 | 307.744,00 | 104.694,53 |
| Colombia | 0,00 | 0,00 | 0,00 |
| Ecuador | 191.058,44 | 322.262,73 | 131.204,29 |
| México | 0,00 | 0,00 | 0,00 |
| Paraguay | 2,62 | 491.712,35 | 491.709,73 |
| Perú | 9.822,87 | 0,00 | -9.822,87 |
| Uruguay | 0,00 | 22.789,30 | 22.789,30 |
| Venezuela | 0,00 | 82.500.549,97 | 82.500.549,97 |
| R.Dom. | 0,00 | 0,00 | 0,00 |
| Total | 409.512,20 | 84.624.766,24 | 84.215.254,04 |
| Ecuador | | | |
| Argentina | 80.563,11 | 1.203.193,15 | 1.122.630,04 |
| Bolivia | 0,00 | 46.730,76 | 46.730,76 |
| Brasil | 20.180.995,54 | 0,00 | -20.180.995,54 |
| Colombia | 10.319,78 | 0,00 | -10.319,78 |
| Chile | 322.262,73 | 191.058,44 | -131.204,29 |
| México | 0,00 | 0,00 | 0,00 |
| Paraguay | 0,00 | 0,00 | 0,00 |
| Perú | 685.374,32 | 66.445,31 | -618.929,01 |
| Uruguay | 0,00 | 90.778,62 | 90.778,62 |
| Venezuela | 0,00 | 1.818.536,68 | 1.818.536,68 |
| R.Dom. | 0,00 | 0,00 | 0,00 |
| Total | 21.279.515,48 | 3.416.742,96 | -17.862.772,52 |
| México | | | |
| Argentina | 303,42 | 0,00 | -303,42 |
| Bolivia | 0,00 | 13,87 | 13,87 |
| Brasil | 270.015,84 | 0,00 | -270.015,84 |
| Colombia | 0,00 | 0,00 | 0,00 |
| Chile | 0,00 | 0,00 | 0,00 |
| Ecuador | 0,00 | 0,00 | 0,00 |
| Paraguay | 0,00 | 0,00 | 0,00 |
| Perú | 63.099,82 | 0,00 | -63.099,82 |
| Uruguay | 0,00 | 1.695,62 | 1.695,62 |
| Venezuela | 0,00 | 48.548.903,21 | 48.548.903,21 |
| R.Dom. | 0,00 | 0,00 | 0,00 |
| Total | 333.419,08 | 48.550.612,70 | 48.217.193,62 |
| Paraguay | | | |
| Argentina | 1.099.047,68 | 1.698.431,51 | 599.383,83 |
| Bolivia | 0,00 | 0,00 | 0,00 |
| Brasil | 3.874.231,79 | 0,00 | -3.874.231,79 |
| Colombia | 0,00 | 0,00 | 0,00 |
| Chile | 491.712,35 | 2,62 | -491.709,73 |
| Ecuador | 0,00 | 0,00 | 0,00 |
| México | 0,00 | 0,00 | 0,00 |
| Perú | 56.829,49 | 11,22 | -56.818,27 |
| Uruguay | 0,00 | 0,00 | 0,00 |
| Venezuela | 0,00 | 9.463,34 | 9.463,34 |
| R.Dom. | 0,00 | 0,00 | 0,00 |
| Total | 5.521.821,31 | 1.707.908,69 | -3.813.912,62 |

| País | Débitos | Créditos | Saldos |
|---------------------------|-------------------------|-------------------------|------------------------|
| Perú | | | |
| Argentina | 228.004,13 | 1.397.556,87 | 1.169.552,74 |
| Bolivia | 0,00 | 199,20 | 199,20 |
| Brasil | 2.518.090,65 | 17.607,02 | -2.500.483,63 |
| Colombia | 0,00 | 0,00 | 0,00 |
| Chile | 0,00 | 9.822,87 | 9.822,87 |
| Ecuador | 66.445,31 | 685.374,32 | 618.929,01 |
| México | 0,00 | 63.099,82 | 63.099,82 |
| Paraguay | 11,22 | 56.829,49 | 56.818,27 |
| Uruguay | 0,00 | 9.841,62 | 9.841,62 |
| Venezuela | 1.606,98 | 8.817.343,88 | 8.815.736,90 |
| R.Dom. | 0,00 | 0,00 | 0,00 |
| Total | 2.814.158,29 | 11.057.675,09 | 8.243.516,80 |
| Uruguay | | | |
| Argentina | 287.094,95 | 1.514.593,75 | 1.227.498,80 |
| Bolivia | 0,00 | 87,44 | 87,44 |
| Brasil | 25.675.340,66 | 37.413.007,39 | 11.737.666,73 |
| Colombia | 0,00 | 0,00 | 0,00 |
| Chile | 22.789,30 | 0,00 | -22.789,30 |
| Ecuador | 90.778,62 | 0,00 | -90.778,62 |
| México | 1.695,62 | 0,00 | -1.695,62 |
| Paraguay | 0,00 | 0,00 | 0,00 |
| Perú | 9.841,62 | 0,00 | -9.841,62 |
| Venezuela | 0,00 | 2.376.020,68 | 2.376.020,68 |
| R.Dom. | 0,00 | 0,00 | 0,00 |
| Total | 26.087.540,77 | 41.303.709,26 | 15.216.168,49 |
| Venezuela | | | |
| Argentina | 84.931.035,85 | 0,00 | -84.931.035,85 |
| Bolivia | 0,00 | 0,00 | 0,00 |
| Brasil | 518.695.020,26 | 3.975,84 | -518.691.044,42 |
| Colombia | 38.209.678,18 | 0,00 | -38.209.678,18 |
| Chile | 82.500.549,97 | 0,00 | -82.500.549,97 |
| Ecuador | 1.818.536,68 | 0,00 | -1.818.536,68 |
| México | 48.548.903,21 | 0,00 | -48.548.903,21 |
| Paraguay | 9.463,34 | 0,00 | -9.463,34 |
| Perú | 8.817.343,88 | 1.606,98 | -8.815.736,90 |
| Uruguay | 2.376.020,68 | 0,00 | -2.376.020,68 |
| R.Dom. | 0,00 | 0,00 | 0,00 |
| Total | 785.906.552,05 | 5.582,82 | -785.900.969,23 |
| R.Dom. | | | |
| Argentina | 0,00 | 0,00 | 0,00 |
| Bolivia | 0,00 | 0,00 | 0,00 |
| Brasil | 1.661.839,98 | 0,00 | -1.661.839,98 |
| Colombia | 0,00 | 0,00 | 0,00 |
| Chile | 0,00 | 0,00 | 0,00 |
| Ecuador | 0,00 | 0,00 | 0,00 |
| México | 0,00 | 0,00 | 0,00 |
| Paraguay | 0,00 | 0,00 | 0,00 |
| Perú | 0,00 | 0,00 | 0,00 |
| Uruguay | 0,00 | 0,00 | 0,00 |
| Venezuela | 0,00 | 0,00 | 0,00 |
| Total | 1.661.839,98 | 0,00 | -1.661.839,98 |
| Total General 2016 | 1.275.703.181,46 | 1.275.703.181,46 | 0,00 |

CUADRO 2a
TRANSFERENCIAS ANTICIPADAS
Año 2016
(En dólares)

| Remesó | Recibió | Fecha | Parciales | Subtotales | Totales |
|----------------|-----------|------------|------------|--------------|----------------------|
| Bolivia | | | | | 10.605.926,46 |
| | Argentina | | | 1.705.938,33 | |
| | | 19/02/2016 | 34.850,97 | | |
| | | 24/03/2016 | 51.983,26 | | |
| | | 04/04/2016 | 180.144,87 | | |
| | | 11/04/2016 | 70.236,40 | | |
| | | 18/04/2016 | 87.425,81 | | |
| | | 25/04/2016 | 14.604,15 | | |
| | | 11/05/2016 | 87.032,95 | | |
| | | 31/05/2016 | 162.148,00 | | |
| | | 03/06/2016 | 97.454,26 | | |
| | | 24/06/2016 | 66.198,11 | | |
| | | 27/06/2016 | 190.660,97 | | |
| | | 05/08/2016 | 122.039,05 | | |
| | | 12/08/2016 | 41.400,00 | | |
| | | 23/09/2016 | 67.813,10 | | |
| | | 28/09/2016 | 86.389,29 | | |
| | | 05/10/2016 | 69.185,47 | | |
| | | 19/10/2016 | 44.909,35 | | |
| | | 25/10/2016 | 112.298,21 | | |
| | | 15/11/2016 | 29.849,88 | | |
| | | 25/11/2016 | 41.400,00 | | |
| | | 02/12/2016 | 47.514,74 | | |
| | | 23/12/2016 | 399,49 | | |
| | Brasil | | | 5.928.045,46 | |
| | | 13/01/2016 | 138.625,36 | | |
| | | 15/01/2016 | 166.318,84 | | |
| | | 25/01/2016 | 49.662,70 | | |
| | | 27/01/2016 | 463.687,60 | | |
| | | 26/02/2016 | 202.249,00 | | |
| | | 14/03/2016 | 141.201,11 | | |
| | | 18/03/2016 | 57.308,50 | | |
| | | 23/03/2016 | 145.617,50 | | |
| | | 05/04/2016 | 374.472,33 | | |
| | | 18/04/2016 | 606.658,00 | | |
| | | 25/04/2016 | 417.463,00 | | |
| | | 06/05/2016 | 108.536,00 | | |
| | | 27/05/2016 | 455.246,33 | | |
| | | 10/06/2016 | 45.210,50 | | |
| | | 27/06/2016 | 130.805,84 | | |
| | | 06/07/2016 | 238.681,00 | | |
| | | 20/07/2016 | 357.146,93 | | |
| | | 29/07/2016 | 260.119,00 | | |
| | | 16/09/2016 | 257.330,00 | | |
| | | 03/10/2016 | 284.180,00 | | |
| | | 27/10/2016 | 99.200,00 | | |
| | | 18/11/2016 | 293.559,65 | | |
| | | 21/11/2016 | 116.100,00 | | |
| | | 08/12/2016 | 467.386,70 | | |
| | | 16/12/2016 | 51.279,57 | | |

Continuación: Bolivia

| Remesó | Recibió | Fecha | Parciales | Subtotales | Totales |
|--------|---------|------------|------------|--------------|---------|
| | Chile | | | 236.401,61 | |
| | | 19/01/2016 | 40.066,79 | | |
| | | 08/03/2016 | 40.021,53 | | |
| | | 11/05/2016 | 39.947,06 | | |
| | | 17/06/2016 | 39.889,39 | | |
| | | 25/08/2016 | 38.035,56 | | |
| | | 09/11/2016 | 38.441,28 | | |
| | Ecuador | | | 309.144,71 | |
| | | 23/02/2016 | 45.890,40 | | |
| | | 14/04/2016 | 1.265,53 | | |
| | | 20/05/2016 | 111.100,90 | | |
| | | 24/06/2016 | 49.709,64 | | |
| | | 29/07/2016 | 498,03 | | |
| | | 11/08/2016 | 50.343,90 | | |
| | | 14/09/2016 | 49.430,01 | | |
| | | 03/10/2016 | 408,27 | | |
| | | 23/12/2016 | 498,03 | | |
| | México | | | 251.900,00 | |
| | | 22/12/2016 | 251.900,00 | | |
| | Perú | | | 1.219.358,69 | |
| | | 01/02/2016 | 116.234,96 | | |
| | | 18/02/2016 | 22.331,20 | | |
| | | 22/03/2016 | 68.573,12 | | |
| | | 04/04/2016 | 160.626,35 | | |
| | | 25/04/2016 | 34.286,56 | | |
| | | 06/05/2016 | 115.336,66 | | |
| | | 20/05/2016 | 138.250,81 | | |
| | | 27/05/2016 | 33.500,14 | | |
| | | 07/06/2016 | 65.061,00 | | |
| | | 17/06/2016 | 67.786,56 | | |
| | | 01/07/2016 | 67.715,52 | | |
| | | 08/07/2016 | 65.089,00 | | |
| | | 13/07/2016 | 136.424,51 | | |
| | | 29/07/2016 | 1.138,63 | | |
| | | 25/08/2016 | 787,35 | | |
| | | 03/10/2016 | 786,56 | | |
| | | 23/11/2016 | 18.319,28 | | |
| | | 13/12/2016 | 106.319,34 | | |
| | | 23/12/2016 | 791,14 | | |
| | Uruguay | | | 955.137,66 | |
| | | 12/09/2016 | 210.000,00 | | |
| | | 14/09/2016 | 424.192,73 | | |
| | | 20/12/2016 | 320.944,93 | | |

| Remesó | Recibió | Fecha | Parciales | Subtotales | Totales |
|----------|---------|------------|------------|------------|------------|
| Colombia | Brasil | | | | 276.431,14 |
| | | 04/05/2016 | 150.430,99 | | |
| | | 22/09/2016 | 126.000,15 | | |

| Remesó | Recibió | Fecha | Parciales | Subtotales | Totales |
|--------|---------|------------|------------|--------------|--------------|
| Chile | | | | | 4.677.621,31 |
| | Brasil | | | 3.241.673,36 | |
| | | 05/01/2016 | 102.246,24 | | |
| | | 08/01/2016 | 116.262,64 | | |
| | | 12/01/2016 | 51.383,94 | | |
| | | 14/01/2016 | 59.081,75 | | |
| | | 19/01/2016 | 58.079,91 | | |
| | | 25/01/2016 | 208.910,88 | | |
| | | 26/01/2016 | 53.039,43 | | |
| | | 28/01/2016 | 117.641,33 | | |
| | | 08/02/2016 | 58.589,18 | | |
| | | 11/02/2016 | 57.805,29 | | |
| | | 19/02/2016 | 20.052,46 | | |
| | | 24/02/2016 | 58.321,43 | | |
| | | 01/03/2016 | 110.256,09 | | |
| | | 03/03/2016 | 67.103,00 | | |
| | | 04/03/2016 | 51.534,32 | | |
| | | 10/03/2016 | 51.444,73 | | |
| | | 29/03/2016 | 56.352,66 | | |
| | | 18/04/2016 | 105.249,81 | | |
| | | 03/05/2016 | 47.019,67 | | |
| | | 05/05/2016 | 21.948,88 | | |
| | | 13/05/2016 | 61.200,93 | | |
| | | 01/06/2016 | 57.429,70 | | |
| | | 06/06/2016 | 77.636,49 | | |
| | | 07/06/2016 | 77.589,64 | | |
| | | 13/06/2016 | 46.949,92 | | |
| | | 14/06/2016 | 45.406,74 | | |
| | | 21/06/2016 | 91.942,41 | | |
| | | 24/06/2016 | 51.726,26 | | |
| | | 28/06/2016 | 50.924,03 | | |
| | | 30/06/2016 | 44.238,50 | | |
| | | 05/07/2016 | 173.621,09 | | |
| | | 06/07/2016 | 40.241,25 | | |
| | | 19/07/2016 | 90.597,81 | | |
| | | 26/07/2016 | 70.147,94 | | |
| | | 01/08/2016 | 41.580,00 | | |
| | | 16/08/2016 | 168.883,41 | | |
| | | 17/08/2016 | 19.885,23 | | |
| | | 06/09/2016 | 87.249,73 | | |
| | | 14/09/2016 | 35.991,00 | | |
| | | 20/09/2016 | 77.371,50 | | |
| | | 08/11/2016 | 145.486,81 | | |
| | | 15/11/2016 | 39.474,00 | | |
| | | 21/11/2016 | 39.474,00 | | |
| | | 22/11/2016 | 105.236,12 | | |
| | | 29/11/2016 | 29.065,21 | | |
| | Ecuador | | | 1.382.115,99 | |
| | | 10/06/2016 | 20.304,00 | | |
| | | 14/06/2016 | 10.152,00 | | |
| | | 16/06/2016 | 52.088,40 | | |
| | | 17/06/2016 | 50.760,00 | | |
| | | 22/06/2016 | 44.545,20 | | |
| | | 23/06/2016 | 10.152,00 | | |
| | | 28/06/2016 | 40.608,00 | | |
| | | 30/06/2016 | 55.510,60 | | |
| | | 05/07/2016 | 29.807,40 | | |
| | | 07/07/2016 | 17.934,00 | | |
| | | 12/07/2016 | 36.914,40 | | |
| | | 13/07/2016 | 44.167,20 | | |
| | | 14/07/2016 | 43.890,00 | | |
| | | 19/07/2016 | 78.069,60 | | |
| | | 20/07/2016 | 34.918,80 | | |
| | | 27/07/2016 | 44.587,20 | | |

Continuación: Chile

| Remesó | Recibió | Fecha | Parciales | Subtotales | Totales |
|--------|----------|------------|------------|------------|---------|
| | | 29/07/2016 | 66.872,40 | | |
| | | 03/08/2016 | 75.720,14 | | |
| | | 11/08/2016 | 77.573,90 | | |
| | | 19/08/2016 | 45.897,60 | | |
| | | 24/08/2016 | 56.186,80 | | |
| | | 02/09/2016 | 40.636,20 | | |
| | | 06/09/2016 | 52.583,60 | | |
| | | 13/09/2016 | 227.484,55 | | |
| | | 15/09/2016 | 124.752,00 | | |
| | Paraguay | | | 53.831,96 | |
| | | 03/05/2016 | 53.831,96 | | |

| Remesó | Recibió | Fecha | Parciales | Subtotales | Totales |
|----------------|-----------|------------|---------------|---------------|----------------------|
| Ecuador | | | | | 57.157.593,76 |
| | Argentina | | | 71.319,24 | |
| | | 25/02/2016 | 28.260,00 | | |
| | | 17/06/2016 | 43.059,24 | | |
| | Brasil | | | 55.724.379,99 | |
| | | 25/02/2016 | 5.927.031,36 | | |
| | | 25/05/2016 | 8.204.080,34 | | |
| | | 17/06/2016 | 45.734,68 | | |
| | | 30/06/2016 | 18.875.440,92 | | |
| | | 13/07/2016 | 2.464.541,40 | | |
| | | 15/07/2016 | 174.941,00 | | |
| | | 23/08/2016 | 9.781.761,20 | | |
| | | 06/09/2016 | 61.276,76 | | |
| | | 13/09/2016 | 16.917,96 | | |
| | | 22/09/2016 | 100.750,00 | | |
| | | 07/10/2016 | 1.421.972,51 | | |
| | | 14/10/2016 | 53.817,81 | | |
| | | 15/11/2016 | 274.388,06 | | |
| | | 25/11/2016 | 8.224.119,22 | | |
| | | 12/12/2016 | 97.606,77 | | |
| | Chile | | | 392.963,67 | |
| | | 21/10/2016 | 126.570,52 | | |
| | | 25/11/2016 | 143.014,50 | | |
| | | 12/12/2016 | 123.378,65 | | |
| | Perú | | | 968.930,86 | |
| | | 25/02/2016 | 243.590,31 | | |
| | | 25/05/2016 | 786,56 | | |
| | | 17/06/2016 | 786,56 | | |
| | | 30/06/2016 | 282,70 | | |
| | | 13/07/2016 | 102.215,58 | | |
| | | 15/07/2016 | 1.138,63 | | |
| | | 16/08/2016 | 264,18 | | |
| | | 22/09/2016 | 134.267,27 | | |
| | | 07/10/2016 | 29.688,67 | | |
| | | 14/10/2016 | 88.040,03 | | |
| | | 15/11/2016 | 214.965,79 | | |
| | | 25/11/2016 | 66.542,85 | | |
| | | 12/12/2016 | 86.361,73 | | |

| Remesó | Recibió | Fecha | Parciales | Subtotales | Totales |
|-----------------|-----------|------------|--------------|--------------|---------------------|
| Paraguay | | | | | 2.723.713,12 |
| | Argentina | 04/11/2016 | 276.085,42 | 276.085,42 | |
| | Brasil | 28/06/2016 | 1.539.850,63 | 2.238.087,88 | |
| | | 04/11/2016 | 698.237,25 | | |
| | Chile | 28/06/2016 | 96.997,14 | 209.314,22 | |
| | | 04/11/2016 | 112.317,08 | | |
| | Perú | 28/06/2016 | 225,60 | 225,60 | |

| Remesó | Recibió | Fecha | Parciales | Subtotales | Totales |
|-------------|-----------|------------|--------------|---------------|----------------------|
| Perú | | | | | 21.768.849,31 |
| | Argentina | 11/10/2016 | 66.843,00 | 66.843,00 | |
| | Brasil | 12/01/2016 | 2.435.974,16 | 21.651.068,01 | |
| | | 15/01/2016 | 130.851,00 | | |
| | | 26/01/2016 | 864.674,48 | | |
| | | 29/01/2016 | 775.914,19 | | |
| | | 05/02/2016 | 521.048,04 | | |
| | | 15/03/2016 | 43.782,68 | | |
| | | 18/03/2016 | 27.277,81 | | |
| | | 29/03/2016 | 690.584,00 | | |
| | | 19/04/2016 | 103.461,09 | | |
| | | 22/04/2016 | 56.391,03 | | |
| | | 13/05/2016 | 15.646,12 | | |
| | | 17/05/2016 | 373.900,00 | | |
| | | 20/05/2016 | 30.000,00 | | |
| | | 24/05/2016 | 44.938,80 | | |
| | | 31/05/2016 | 972.697,00 | | |
| | | 03/06/2016 | 21.280,62 | | |
| | | 14/06/2016 | 870.031,66 | | |
| | | 21/06/2016 | 12.157,48 | | |
| | | 28/06/2016 | 1.023.514,39 | | |
| | | 30/06/2016 | 855.818,82 | | |
| | | 08/07/2016 | 125.921,28 | | |
| | | 12/07/2016 | 314.669,35 | | |
| | | 19/07/2016 | 13.829,54 | | |
| | | 26/07/2016 | 31.601,25 | | |
| | | 02/08/2016 | 2.230.326,80 | | |
| | | 03/08/2016 | 1.846.869,16 | | |
| | | 09/08/2016 | 151.211,34 | | |
| | | 12/08/2016 | 84.424,00 | | |
| | | 19/08/2016 | 185.870,40 | | |
| | | 22/08/2016 | 494.858,00 | | |
| | | 25/08/2016 | 198.845,64 | | |
| | | 09/09/2016 | 1.200.974,83 | | |
| | | 13/09/2016 | 33.540,45 | | |
| | | 20/09/2016 | 45.284,30 | | |
| | | 23/09/2016 | 38.357,00 | | |
| | | 30/09/2016 | 142.194,73 | | |
| | | 07/10/2016 | 112.658,50 | | |
| | | 18/10/2016 | 14.872,23 | | |
| | | 21/10/2016 | 112.160,85 | | |
| | | 28/10/2016 | 10.898,55 | | |
| | | 08/11/2016 | 102.100,00 | | |
| | | 14/11/2016 | 178.748,00 | | |
| | | 16/11/2016 | 58.247,20 | | |
| | | 22/11/2016 | 310.185,00 | | |
| | | 30/11/2016 | 1.009.978,44 | | |
| | | 06/12/2016 | 207.180,00 | | |
| | | 13/12/2016 | 2.112.749,40 | | |
| | | 20/12/2016 | 412.568,40 | | |
| | Paraguay | 31/10/2016 | 50.938,30 | 50.938,30 | |

| Remesó | Recibió | Fecha | Parciales | Subtotales | Totales |
|----------------|---------|------------|--------------|---------------|----------------------|
| Uruguay | | | | | 20.670.302,00 |
| | Brasil | | | 19.514.118,11 | |
| | | 05/02/2016 | 2.300.000,00 | | |
| | | 04/04/2016 | 2.478.181,80 | | |
| | | 15/06/2016 | 3.056.209,32 | | |
| | | 30/06/2016 | 2.545.482,94 | | |
| | | 19/07/2016 | 5.233.112,74 | | |
| | | 29/07/2016 | 2.676.489,00 | | |
| | | 22/08/2016 | 1.224.642,31 | | |
| | México | | | 1.156.183,89 | |
| | | 08/04/2016 | 1.156.183,89 | | |

| Remesó | Recibió | Fecha | Parciales | Subtotales | Totales |
|-----------|----------|------------|---------------|---------------|---------------|
| Venezuela | | | | | 40.281.531,24 |
| | Paraguay | | | 31.323.539,99 | |
| | | 12/01/2016 | 10.900.000,00 | | |
| | | 21/04/2016 | 9.223.539,99 | | |
| | | 21/09/2016 | 11.200.000,00 | | |
| | Uruguay | | | 8.957.991,25 | |
| | | 25/05/2016 | 561.057,55 | | |
| | | 15/06/2016 | 853.178,43 | | |
| | | 29/06/2016 | 1.147.617,73 | | |
| | | 18/08/2016 | 293.666,49 | | |
| | | 19/08/2016 | 1.181.312,10 | | |
| | | 13/09/2016 | 1.136.025,63 | | |
| | | 19/10/2016 | 581.150,52 | | |
| | | 21/10/2016 | 894.291,74 | | |
| | | 25/10/2016 | 598.460,39 | | |
| | | 08/11/2016 | 846.824,94 | | |
| | | 10/11/2016 | 864.405,73 | | |

| Remesó | Recibió | Fecha | Parciales | Subtotales | Totales |
|-------------------------------|---------|------------|-----------------------|-----------------------|-----------------------|
| R.Dom. | | | | | 136.134.851,47 |
| | Brasil | | | 136.134.851,47 | |
| | | 14/01/2016 | 3.370.064,14 | | |
| | | 14/01/2016 | 3.596.270,79 | | |
| | | 19/01/2016 | 12.216.190,03 | | |
| | | 02/02/2016 | 226.960,67 | | |
| | | 23/02/2016 | 19.472.661,29 | | |
| | | 25/02/2016 | 4.422.362,83 | | |
| | | 03/03/2016 | 5.772.170,22 | | |
| | | 29/03/2016 | 2.903.988,90 | | |
| | | 18/04/2016 | 3.474.558,01 | | |
| | | 19/05/2016 | 4.317.245,07 | | |
| | | 24/05/2016 | 3.048.311,58 | | |
| | | 25/05/2016 | 2.998.912,24 | | |
| | | 06/06/2016 | 5.679.842,95 | | |
| | | 14/07/2016 | 6.849.286,03 | | |
| | | 18/07/2016 | 11.845.092,53 | | |
| | | 10/08/2016 | 345.441,04 | | |
| | | 23/08/2016 | 19.121.754,95 | | |
| | | 25/08/2016 | 4.308.911,64 | | |
| | | 29/09/2016 | 2.859.646,89 | | |
| | | 19/10/2016 | 3.378.846,36 | | |
| | | 22/11/2016 | 4.219.584,18 | | |
| | | 25/11/2016 | 2.995.038,86 | | |
| | | 28/11/2016 | 3.031.867,31 | | |
| | | 06/12/2016 | 5.679.842,96 | | |
| Total del Período 2016 | | | 294.296.819,81 | 294.296.819,81 | 294.296.819,81 |

CUADRO 2b
TRANSFERENCIAS ANTICIPADAS DEL PERÍODO
Año 2016
(En dólares)

| País | Recibió | Remesó | |
|---------------------|-----------------------|-----------------------|-----------------|
| Argentina | 2.120.185,99 | 0,00 | 2.120.185,99 |
| Bolivia | 0,00 | 10.605.926,46 | -10.605.926,46 |
| Brasil | 244.708.655,42 | 0,00 | 244.708.655,42 |
| Colombia | 0,00 | 276.431,14 | -276.431,14 |
| Chile | 838.679,50 | 4.677.621,31 | -3.838.941,81 |
| Ecuador | 1.691.260,70 | 57.157.593,76 | -55.466.333,06 |
| México | 1.408.083,89 | 0,00 | 1.408.083,89 |
| Paraguay | 31.428.310,25 | 2.723.713,12 | 28.704.597,13 |
| Perú | 2.188.515,15 | 21.768.849,31 | -19.580.334,16 |
| Uruguay | 9.913.128,91 | 20.670.302,00 | -10.757.173,09 |
| Venezuela | 0,00 | 40.281.531,24 | -40.281.531,24 |
| R.Dom. | 0,00 | 136.134.851,47 | -136.134.851,47 |
| Totales 2016 | 294.296.819,81 | 294.296.819,81 | 0,00 |

CUADRO 3
DEBITOS, CRÉDITOS Y SALDOS POR PAÍS CUATRIMESTRALES AJUSTADOS POR PAGOS ANTICIPADOS,
TRANSFERENCIAS MULTILATERALES Y ARREGLOS DE LA COMPENSACIÓN (EN MILES DE DÓLARES)

| Países | 2016 | | | | | | | | |
|------------------|------------------|------------------|--------------------|-----------------|------------------|-------------------|------------------|------------------|--------------------|
| | Primer Período | | | Segundo Período | | | Tercer Período | | |
| | Débitos | Créditos | Saldos | Débitos | Créditos | Saldos | Débitos | Créditos | Saldos |
| Argentina | | | | | | | | | |
| Bolivia | 184,3 | 737,3 | 553,1 | 0,0 | 849,6 | 849,6 | 0,0 | 780,9 | 780,9 |
| Brasil | 164.966,4 | 4.056,8 | - 160.909,5 | 65.437,7 | 1.521,9 | - 63.915,8 | 147.548,2 | 132,1 | - 147.416,1 |
| Colombia | 649,5 | 0,0 | - 649,5 | 1.296,4 | 34,9 | - 1.261,5 | 0,0 | 0,0 | 0,0 |
| Chile | 512,3 | 5,6 | - 506,7 | 344,4 | 0,0 | - 344,4 | 91,7 | 0,0 | - 91,7 |
| Ecuador | 80,5 | 108,8 | 28,4 | 292,9 | 43,1 | - 249,9 | 829,8 | 0,0 | - 829,8 |
| México | 0,0 | 0,0 | 0,0 | 0,0 | 0,3 | 0,3 | 0,0 | 0,0 | 0,0 |
| Paraguay | 189,1 | 84,6 | - 104,5 | 565,6 | 418,4 | - 147,2 | 943,8 | 872,2 | - 71,6 |
| Perú | 76,6 | 0,0 | - 76,6 | 221,9 | 0,0 | - 221,9 | 1.099,1 | 294,8 | - 804,3 |
| Uruguay | 343,0 | 232,6 | - 110,5 | 866,3 | 54,5 | - 811,8 | 305,3 | 0,0 | - 305,3 |
| Venezuela | 0,0 | 34.896,9 | 34.896,9 | 0,0 | 24.687,8 | 24.687,8 | 0,0 | 25.346,3 | 25.346,3 |
| R.Dom. | 0,0 | 0,0 | 0,0 | 0,0 | 0,0 | 0,0 | 0,0 | 0,0 | 0,0 |
| Total | 167.001,6 | 40.122,6 | - 126.879,0 | 69.025,1 | 27.610,5 | - 41.414,6 | 150.817,9 | 27.426,3 | - 123.391,5 |
| Bolivia | | | | | | | | | |
| Argentina | 737,3 | 184,3 | - 553,1 | 849,6 | 0,0 | - 849,6 | 780,9 | 0,0 | - 780,9 |
| Brasil | 2.763,6 | 0,0 | - 2.763,6 | 1.988,6 | 0,0 | - 1.988,6 | 1.653,1 | 0,0 | - 1.653,1 |
| Colombia | 0,0 | 0,0 | 0,0 | 0,0 | 0,0 | 0,0 | 0,0 | 0,0 | 0,0 |
| Chile | 80,1 | 0,0 | - 80,1 | 149,1 | 0,0 | - 149,1 | 38,4 | 0,0 | - 38,4 |
| Ecuador | 47,2 | 0,0 | - 47,2 | 211,7 | 0,0 | - 211,7 | 97,0 | 0,0 | - 97,0 |
| México | 0,0 | 0,0 | 0,0 | 0,0 | 0,0 | 0,0 | 251,9 | 0,0 | - 251,9 |
| Paraguay | 0,0 | 0,0 | 0,0 | 0,0 | 0,0 | 0,0 | 0,0 | 0,0 | 0,0 |
| Perú | 402,1 | 0,0 | - 402,1 | 691,2 | 0,0 | - 691,2 | 126,2 | 0,0 | - 126,2 |
| Uruguay | 0,0 | 0,0 | 0,0 | 0,0 | 0,0 | 0,0 | 955,2 | 0,0 | - 955,2 |
| Venezuela | 0,0 | 0,0 | 0,0 | 0,0 | 0,0 | 0,0 | 0,0 | 0,0 | 0,0 |
| R.Dom. | 0,0 | 0,0 | 0,0 | 0,0 | 0,0 | 0,0 | 0,0 | 0,0 | 0,0 |
| Total | 4.030,3 | 184,3 | - 3.846,0 | 3.890,3 | 0,0 | - 3.890,3 | 3.902,8 | 0,0 | - 3.902,8 |
| Brasil | | | | | | | | | |
| Argentina | 4.056,8 | 164.966,4 | 160.909,5 | 1.521,9 | 65.437,7 | 63.915,8 | 132,1 | 147.548,2 | 147.416,1 |
| Bolivia | 0,0 | 2.763,6 | 2.763,6 | 0,0 | 1.988,6 | 1.988,6 | 0,0 | 1.653,1 | 1.653,1 |
| Colombia | 0,0 | 0,0 | 0,0 | 0,0 | 150,4 | 150,4 | 138,7 | 126,0 | - 12,7 |
| Chile | 0,0 | 1.450,2 | 1.450,2 | 0,0 | 1.435,1 | 1.435,1 | 307,7 | 559,4 | 251,6 |
| Ecuador | 0,0 | 7.680,1 | 7.680,1 | 0,0 | 39.549,1 | 39.549,1 | 0,0 | 28.676,2 | 28.676,2 |
| México | 0,0 | 270,0 | 270,0 | 0,0 | 0,0 | 0,0 | 0,0 | 0,0 | 0,0 |
| Paraguay | 0,0 | 1.438,7 | 1.438,7 | 0,0 | 2.495,1 | 2.495,1 | 0,0 | 2.178,5 | 2.178,5 |
| Perú | 10,9 | 6.954,7 | 6.943,8 | 3,5 | 9.903,8 | 9.900,3 | 3,2 | 7.310,6 | 7.307,5 |
| Uruguay | 3.444,5 | 12.060,2 | 8.615,7 | 255,5 | 17.565,7 | 17.310,2 | 33.712,9 | 15.563,5 | - 18.149,5 |
| Venezuela | 0,0 | 75.538,1 | 75.538,1 | 0,0 | 163.222,3 | 163.222,3 | 4,0 | 279.934,6 | 279.930,7 |
| R.Dom. | 0,0 | 55.455,8 | 55.455,8 | 0,0 | 60.174,7 | 60.174,7 | 0,0 | 22.166,2 | 22.166,2 |
| Total | 7.512,3 | 328.577,8 | 321.065,5 | 1.780,9 | 361.922,5 | 360.141,6 | 34.298,6 | 505.716,5 | 471.417,8 |
| Colombia | | | | | | | | | |
| Argentina | 0,0 | 649,5 | 649,5 | 34,9 | 1.296,4 | 1.261,5 | 0,0 | 0,0 | 0,0 |
| Bolivia | 0,0 | 0,0 | 0,0 | 0,0 | 0,0 | 0,0 | 0,0 | 0,0 | 0,0 |
| Brasil | 0,0 | 0,0 | 0,0 | 150,4 | 0,0 | - 150,4 | 126,0 | 138,7 | 12,7 |
| Chile | 0,0 | 0,0 | 0,0 | 0,0 | 0,0 | 0,0 | 0,0 | 0,0 | 0,0 |
| Ecuador | 0,0 | 10,3 | 10,3 | 0,0 | 0,0 | 0,0 | 0,0 | 0,0 | 0,0 |
| México | 0,0 | 0,0 | 0,0 | 0,0 | 0,0 | 0,0 | 0,0 | 0,0 | 0,0 |
| Paraguay | 0,0 | 0,0 | 0,0 | 0,0 | 0,0 | 0,0 | 0,0 | 0,0 | 0,0 |
| Perú | 0,0 | 0,0 | 0,0 | 0,0 | 0,0 | 0,0 | 0,0 | 0,0 | 0,0 |
| Uruguay | 0,0 | 0,0 | 0,0 | 0,0 | 0,0 | 0,0 | 0,0 | 0,0 | 0,0 |
| Venezuela | 0,0 | 15.002,2 | 15.002,2 | 0,0 | 14.564,4 | 14.564,4 | 0,0 | 8.643,0 | 8.643,0 |
| R.Dom. | 0,0 | 0,0 | 0,0 | 0,0 | 0,0 | 0,0 | 0,0 | 0,0 | 0,0 |
| Total | 0,0 | 15.662,0 | 15.662,0 | 185,3 | 15.860,8 | 15.675,5 | 126,0 | 8.781,8 | 8.655,8 |

| Países | Primer Período | | | Segundo Período | | | Tercer Período | | |
|-----------------|----------------|-----------------|-----------------|-----------------|-----------------|------------------|-----------------|-----------------|------------------|
| | Débitos | Créditos | Saldos | Débitos | Créditos | Saldos | Débitos | Créditos | Saldos |
| Chile | | | | | | | | | |
| Argentina | 5,6 | 512,3 | 506,7 | 0,0 | 344,4 | 344,4 | 0,0 | 91,7 | 91,7 |
| Bolivia | 0,0 | 80,1 | 80,1 | 0,0 | 149,1 | 149,1 | 0,0 | 38,4 | 38,4 |
| Brasil | 1.450,2 | 0,0 | -1.450,2 | 1.435,1 | 0,0 | -1.435,1 | 559,4 | 307,7 | -251,6 |
| Colombia | 0,0 | 0,0 | 0,0 | 0,0 | 0,0 | 0,0 | 0,0 | 0,0 | 0,0 |
| Ecuador | 0,0 | 6,9 | 6,9 | 1.056,1 | 82,9 | -973,2 | 517,1 | 625,5 | 108,4 |
| México | 0,0 | 0,0 | 0,0 | 0,0 | 0,0 | 0,0 | 0,0 | 0,0 | 0,0 |
| Paraguay | 0,0 | 393,6 | 393,6 | 53,8 | 195,0 | 141,2 | 0,0 | 112,4 | 112,4 |
| Perú | 3,2 | 0,0 | -3,2 | 3,5 | 0,0 | -3,5 | 3,2 | 0,0 | -3,2 |
| Uruguay | 0,0 | 22,8 | 22,8 | 0,0 | 0,0 | 0,0 | 0,0 | 0,0 | 0,0 |
| Venezuela | 0,0 | 27.196,8 | 27.196,8 | 0,0 | 40.921,5 | 40.921,5 | 0,0 | 14.382,2 | 14.382,2 |
| R.Dom. | 0,0 | 0,0 | 0,0 | 0,0 | 0,0 | 0,0 | 0,0 | 0,0 | 0,0 |
| Total | 1.459,0 | 28.212,5 | 26.753,5 | 2.548,5 | 41.692,9 | 39.144,4 | 1.079,6 | 15.558,0 | 14.478,4 |
| Ecuador | | | | | | | | | |
| Argentina | 108,8 | 80,5 | -28,4 | 43,1 | 292,9 | 249,9 | 0,0 | 829,8 | 829,8 |
| Bolivia | 0,0 | 47,2 | 47,2 | 0,0 | 211,7 | 211,7 | 0,0 | 97,0 | 97,0 |
| Brasil | 7.680,1 | 0,0 | -7.680,1 | 39.549,1 | 0,0 | -39.549,1 | 28.676,2 | 0,0 | -28.676,2 |
| Colombia | 10,3 | 0,0 | -10,3 | 0,0 | 0,0 | 0,0 | 0,0 | 0,0 | 0,0 |
| Chile | 6,9 | 0,0 | -6,9 | 82,9 | 1.056,1 | 973,2 | 625,5 | 517,1 | -108,4 |
| México | 0,0 | 0,0 | 0,0 | 0,0 | 0,0 | 0,0 | 0,0 | 0,0 | 0,0 |
| Paraguay | 0,0 | 0,0 | 0,0 | 0,0 | 0,0 | 0,0 | 0,0 | 0,0 | 0,0 |
| Perú | 724,8 | 0,0 | -724,8 | 106,1 | 0,6 | -105,5 | 823,4 | 65,8 | -757,6 |
| Uruguay | 0,0 | 0,0 | 0,0 | 0,0 | 0,0 | 0,0 | 0,0 | 90,8 | 90,8 |
| Venezuela | 0,0 | 75,7 | 75,7 | 0,0 | 1.742,8 | 1.742,8 | 0,0 | 0,0 | 0,0 |
| R.Dom. | 0,0 | 0,0 | 0,0 | 0,0 | 0,0 | 0,0 | 0,0 | 0,0 | 0,0 |
| Total | 8.530,9 | 203,4 | -8.327,5 | 39.781,1 | 3.304,1 | -36.476,9 | 30.125,1 | 1.600,5 | -28.524,6 |
| México | | | | | | | | | |
| Argentina | 0,0 | 0,0 | 0,0 | 0,3 | 0,0 | -0,3 | 0,0 | 0,0 | 0,0 |
| Bolivia | 0,0 | 0,0 | 0,0 | 0,0 | 0,0 | 0,0 | 0,0 | 251,9 | 251,9 |
| Brasil | 270,0 | 0,0 | -270,0 | 0,0 | 0,0 | 0,0 | 0,0 | 0,0 | 0,0 |
| Colombia | 0,0 | 0,0 | 0,0 | 0,0 | 0,0 | 0,0 | 0,0 | 0,0 | 0,0 |
| Chile | 0,0 | 0,0 | 0,0 | 0,0 | 0,0 | 0,0 | 0,0 | 0,0 | 0,0 |
| Ecuador | 0,0 | 0,0 | 0,0 | 0,0 | 0,0 | 0,0 | 0,0 | 0,0 | 0,0 |
| Paraguay | 0,0 | 0,0 | 0,0 | 0,0 | 0,0 | 0,0 | 0,0 | 0,0 | 0,0 |
| Perú | 56,4 | 0,0 | -56,4 | 3,5 | 0,0 | -3,5 | 3,2 | 0,0 | -3,2 |
| Uruguay | 0,0 | 1.157,9 | 1.157,9 | 0,0 | 0,0 | 0,0 | 0,0 | 0,0 | 0,0 |
| Venezuela | 0,0 | 16.754,6 | 16.754,6 | 0,0 | 21.867,0 | 21.867,0 | 0,0 | 9.927,3 | 9.927,3 |
| R.Dom. | 0,0 | 0,0 | 0,0 | 0,0 | 0,0 | 0,0 | 0,0 | 0,0 | 0,0 |
| Total | 326,4 | 17.912,5 | 17.586,1 | 3,8 | 21.867,0 | 21.863,2 | 3,2 | 10.179,2 | 10.176,0 |
| Paraguay | | | | | | | | | |
| Argentina | 84,6 | 189,1 | 104,5 | 418,4 | 565,6 | 147,2 | 872,2 | 943,8 | 71,6 |
| Bolivia | 0,0 | 0,0 | 0,0 | 0,0 | 0,0 | 0,0 | 0,0 | 0,0 | 0,0 |
| Brasil | 1.438,7 | 0,0 | -1.438,7 | 2.495,1 | 0,0 | -2.495,1 | 2.178,5 | 0,0 | -2.178,5 |
| Colombia | 0,0 | 0,0 | 0,0 | 0,0 | 0,0 | 0,0 | 0,0 | 0,0 | 0,0 |
| Chile | 393,6 | 0,0 | -393,6 | 195,0 | 53,8 | -141,2 | 112,4 | 0,0 | -112,4 |
| Ecuador | 0,0 | 0,0 | 0,0 | 0,0 | 0,0 | 0,0 | 0,0 | 0,0 | 0,0 |
| México | 0,0 | 0,0 | 0,0 | 0,0 | 0,0 | 0,0 | 0,0 | 0,0 | 0,0 |
| Perú | 0,2 | 0,0 | -0,2 | 0,2 | 0,0 | -0,2 | 56,6 | 50,9 | -5,7 |
| Uruguay | 0,0 | 0,0 | 0,0 | 0,0 | 0,0 | 0,0 | 0,0 | 0,0 | 0,0 |
| Venezuela | 0,0 | 20.128,7 | 20.128,7 | 0,0 | 0,0 | 0,0 | 0,0 | 11.204,3 | 11.204,3 |
| R.Dom. | 0,0 | 0,0 | 0,0 | 0,0 | 0,0 | 0,0 | 0,0 | 0,0 | 0,0 |
| Total | 1.917,0 | 20.317,8 | 18.400,8 | 3.108,8 | 619,4 | -2.489,4 | 3.219,7 | 12.199,1 | 8.979,3 |

| Países | Primer Período | | | Segundo Período | | | Tercer Período | | |
|---------------------------|------------------|------------------|-------------------|------------------|------------------|-------------------|------------------|------------------|-------------------|
| | Débitos | Créditos | Saldos | Débitos | Créditos | Saldos | Débitos | Créditos | Saldos |
| Perú | | | | | | | | | |
| Argentina | 0,0 | 76,6 | 76,6 | 0,0 | 221,9 | 221,9 | 294,8 | 1.099,1 | 804,3 |
| Bolivia | 0,0 | 402,1 | 402,1 | 0,0 | 691,2 | 691,2 | 0,0 | 126,2 | 126,2 |
| Brasil | 6.954,7 | 10,9 | -6.943,8 | 9.903,8 | 3,5 | -9.900,3 | 7.310,6 | 3,2 | -7.307,5 |
| Colombia | 0,0 | 0,0 | 0,0 | 0,0 | 0,0 | 0,0 | 0,0 | 0,0 | 0,0 |
| Chile | 0,0 | 3,2 | 3,2 | 0,0 | 3,5 | 3,5 | 0,0 | 3,2 | 3,2 |
| Ecuador | 0,0 | 724,8 | 724,8 | 0,6 | 106,1 | 105,5 | 65,8 | 823,4 | 757,6 |
| México | 0,0 | 56,4 | 56,4 | 0,0 | 3,5 | 3,5 | 0,0 | 3,2 | 3,2 |
| Paraguay | 0,0 | 0,2 | 0,2 | 0,0 | 0,2 | 0,2 | 50,9 | 56,6 | 5,7 |
| Uruguay | 0,0 | 3,2 | 3,2 | 0,0 | 3,5 | 3,5 | 0,0 | 3,2 | 3,2 |
| Venezuela | 0,0 | 3.610,4 | 3.610,4 | 1,6 | 4.381,8 | 4.380,2 | 0,0 | 825,1 | 825,1 |
| R.Dom. | 0,0 | 0,0 | 0,0 | 0,0 | 0,0 | 0,0 | 0,0 | 0,0 | 0,0 |
| Total | 6.954,7 | 4.887,9 | -2.066,8 | 9.906,0 | 5.415,3 | -4.490,8 | 7.722,3 | 2.943,1 | -4.779,2 |
| Uruguay | | | | | | | | | |
| Argentina | 232,6 | 343,0 | 110,5 | 54,5 | 866,3 | 811,8 | 0,0 | 305,3 | 305,3 |
| Bolivia | 0,0 | 0,0 | 0,0 | 0,0 | 0,0 | 0,0 | 0,0 | 955,2 | 955,2 |
| Brasil | 12.060,2 | 3.444,5 | -8.615,7 | 17.565,7 | 255,5 | -17.310,2 | 15.563,5 | 33.712,9 | 18.149,5 |
| Colombia | 0,0 | 0,0 | 0,0 | 0,0 | 0,0 | 0,0 | 0,0 | 0,0 | 0,0 |
| Chile | 22,8 | 0,0 | -22,8 | 0,0 | 0,0 | 0,0 | 0,0 | 0,0 | 0,0 |
| Ecuador | 0,0 | 0,0 | 0,0 | 0,0 | 0,0 | 0,0 | 90,8 | 0,0 | -90,8 |
| México | 1.157,9 | 0,0 | -1.157,9 | 0,0 | 0,0 | 0,0 | 0,0 | 0,0 | 0,0 |
| Paraguay | 0,0 | 0,0 | 0,0 | 0,0 | 0,0 | 0,0 | 0,0 | 0,0 | 0,0 |
| Perú | 3,2 | 0,0 | -3,2 | 3,5 | 0,0 | -3,5 | 3,2 | 0,0 | -3,2 |
| Venezuela | 0,0 | 0,6 | 0,6 | 0,0 | 5.812,0 | 5.812,0 | 0,0 | 5.521,4 | 5.521,4 |
| R.Dom. | 0,0 | 0,0 | 0,0 | 0,0 | 0,0 | 0,0 | 0,0 | 0,0 | 0,0 |
| Total | 13.476,7 | 3.788,2 | -9.688,5 | 17.623,8 | 6.933,8 | -10.689,9 | 15.657,4 | 40.494,8 | 24.837,4 |
| Venezuela | | | | | | | | | |
| Argentina | 34.896,9 | 0,0 | -34.896,9 | 24.687,8 | 0,0 | -24.687,8 | 25.346,3 | 0,0 | -25.346,3 |
| Bolivia | 0,0 | 0,0 | 0,0 | 0,0 | 0,0 | 0,0 | 0,0 | 0,0 | 0,0 |
| Brasil | 75.538,1 | 0,0 | -75.538,1 | 163.222,3 | 0,0 | -163.222,3 | 279.934,6 | 4,0 | -279.930,7 |
| Colombia | 15.002,2 | 0,0 | -15.002,2 | 14.564,4 | 0,0 | -14.564,4 | 8.643,0 | 0,0 | -8.643,0 |
| Chile | 27.196,8 | 0,0 | -27.196,8 | 40.921,5 | 0,0 | -40.921,5 | 14.382,2 | 0,0 | -14.382,2 |
| Ecuador | 75,7 | 0,0 | -75,7 | 1.742,8 | 0,0 | -1.742,8 | 0,0 | 0,0 | 0,0 |
| México | 16.754,6 | 0,0 | -16.754,6 | 21.867,0 | 0,0 | -21.867,0 | 9.927,3 | 0,0 | -9.927,3 |
| Paraguay | 20.128,7 | 0,0 | -20.128,7 | 0,0 | 0,0 | 0,0 | 11.204,3 | 0,0 | -11.204,3 |
| Perú | 3.610,4 | 0,0 | -3.610,4 | 4.381,8 | 1,6 | -4.380,2 | 825,1 | 0,0 | -825,1 |
| Uruguay | 0,6 | 0,0 | -0,6 | 5.812,0 | 0,0 | -5.812,0 | 5.521,4 | 0,0 | -5.521,4 |
| R.Dom. | 0,0 | 0,0 | 0,0 | 0,0 | 0,0 | 0,0 | 0,0 | 0,0 | 0,0 |
| Total | 193.204,1 | 0,0 | -193.204,1 | 277.199,6 | 1,6 | -277.198,0 | 355.784,3 | 4,0 | -355.780,4 |
| R.Dom. | | | | | | | | | |
| Argentina | 0,0 | 0,0 | 0,0 | 0,0 | 0,0 | 0,0 | 0,0 | 0,0 | 0,0 |
| Bolivia | 0,0 | 0,0 | 0,0 | 0,0 | 0,0 | 0,0 | 0,0 | 0,0 | 0,0 |
| Brasil | 55.455,8 | 0,0 | -55.455,8 | 60.174,7 | 0,0 | -60.174,7 | 22.166,2 | 0,0 | -22.166,2 |
| Colombia | 0,0 | 0,0 | 0,0 | 0,0 | 0,0 | 0,0 | 0,0 | 0,0 | 0,0 |
| Chile | 0,0 | 0,0 | 0,0 | 0,0 | 0,0 | 0,0 | 0,0 | 0,0 | 0,0 |
| Ecuador | 0,0 | 0,0 | 0,0 | 0,0 | 0,0 | 0,0 | 0,0 | 0,0 | 0,0 |
| México | 0,0 | 0,0 | 0,0 | 0,0 | 0,0 | 0,0 | 0,0 | 0,0 | 0,0 |
| Paraguay | 0,0 | 0,0 | 0,0 | 0,0 | 0,0 | 0,0 | 0,0 | 0,0 | 0,0 |
| Perú | 0,0 | 0,0 | 0,0 | 0,0 | 0,0 | 0,0 | 0,0 | 0,0 | 0,0 |
| Uruguay | 0,0 | 0,0 | 0,0 | 0,0 | 0,0 | 0,0 | 0,0 | 0,0 | 0,0 |
| Venezuela | 0,0 | 0,0 | 0,0 | 0,0 | 0,0 | 0,0 | 0,0 | 0,0 | 0,0 |
| Total | 55.455,8 | 0,0 | -55.455,8 | 60.174,7 | 0,0 | -60.174,7 | 22.166,2 | 0,0 | -22.166,2 |
| Total General 2016 | 459.868,7 | 459.868,7 | 0,0 | 485.228,0 | 485.228,0 | 0,0 | 624.903,3 | 624.903,3 | 0,0 |

CUADRO 4
DÉBITOS, CRÉDITOS Y SALDOS POR PAÍS AJUSTADOS POR PAGOS ANTICIPADOS, TRANSFERENCIAS
MULTILATERALES Y ARREGLOS DE LA COMPENSACIÓN (EN DÓLARES)
2016

| País | Débitos | Créditos | Saldos |
|------------------|-----------------------|-------------------------|-------------------------|
| Argentina | | | |
| Bolivia | 184.255,78 | 2.367.877,93 | 2.183.622,15 |
| Brasil | 377.952.263,03 | 5.710.778,23 | -372.241.484,80 |
| Colombia | 1.945.861,02 | 34.867,72 | -1.910.993,30 |
| Chile | 948.414,84 | 5.578,80 | -942.836,04 |
| Ecuador | 1.203.193,15 | 151.882,35 | -1.051.310,80 |
| México | 0,00 | 303,42 | 303,42 |
| Paraguay | 1.698.431,51 | 1.375.133,10 | -323.298,41 |
| Perú | 1.397.556,87 | 294.847,13 | -1.102.709,74 |
| Uruguay | 1.514.593,75 | 287.094,95 | -1.227.498,80 |
| Venezuela | 0,00 | 84.931.035,85 | 84.931.035,85 |
| R.Dom. | 0,00 | 0,00 | 0,00 |
| Total | 386.844.569,95 | 95.159.399,48 | -291.685.170,47 |
| Bolivia | | | |
| Argentina | 2.367.877,93 | 184.255,78 | -2.183.622,15 |
| Brasil | 6.405.280,70 | 0,00 | -6.405.280,70 |
| Colombia | 0,00 | 0,00 | 0,00 |
| Chile | 267.694,66 | 0,00 | -267.694,66 |
| Ecuador | 355.875,47 | 0,00 | -355.875,47 |
| México | 251.913,87 | 0,00 | -251.913,87 |
| Paraguay | 0,00 | 0,00 | 0,00 |
| Perú | 1.219.557,89 | 0,00 | -1.219.557,89 |
| Uruguay | 955.225,10 | 0,00 | -955.225,10 |
| Venezuela | 0,00 | 0,00 | 0,00 |
| R.Dom. | 0,00 | 0,00 | 0,00 |
| Total | 11.823.425,62 | 184.255,78 | -11.639.169,84 |
| Brasil | | | |
| Argentina | 5.710.778,23 | 377.952.263,03 | 372.241.484,80 |
| Bolivia | 0,00 | 6.405.280,70 | 6.405.280,70 |
| Colombia | 138.744,45 | 276.459,68 | 137.715,23 |
| Chile | 307.744,00 | 3.444.722,83 | 3.136.978,83 |
| Ecuador | 0,00 | 75.905.375,53 | 75.905.375,53 |
| México | 0,00 | 270.015,84 | 270.015,84 |
| Paraguay | 0,00 | 6.112.319,67 | 6.112.319,67 |
| Perú | 17.607,02 | 24.169.158,66 | 24.151.551,64 |
| Uruguay | 37.413.007,39 | 45.189.458,77 | 7.776.451,38 |
| Venezuela | 3.975,84 | 518.695.020,26 | 518.691.044,42 |
| R.Dom. | 0,00 | 137.796.691,45 | 137.796.691,45 |
| Total | 43.591.856,93 | 1.196.216.766,42 | 1.152.624.909,49 |
| Colombia | | | |
| Argentina | 34.867,72 | 1.945.861,02 | 1.910.993,30 |
| Bolivia | 0,00 | 0,00 | 0,00 |
| Brasil | 276.459,68 | 138.744,45 | -137.715,23 |
| Chile | 0,00 | 0,00 | 0,00 |
| Ecuador | 0,00 | 10.319,78 | 10.319,78 |
| México | 0,00 | 0,00 | 0,00 |
| Paraguay | 0,00 | 0,00 | 0,00 |
| Perú | 0,00 | 0,00 | 0,00 |
| Uruguay | 0,00 | 0,00 | 0,00 |
| Venezuela | 0,00 | 38.209.678,18 | 38.209.678,18 |
| R.Dom. | 0,00 | 0,00 | 0,00 |
| Total | 311.327,40 | 40.304.603,43 | 39.993.276,03 |

| País | Débitos | Créditos | Saldos |
|-----------------|----------------------|----------------------|-----------------------|
| Chile | | | |
| Argentina | 5.578,80 | 948.414,84 | 942.836,04 |
| Bolivia | 0,00 | 267.694,66 | 267.694,66 |
| Brasil | 3.444.722,83 | 307.744,00 | -3.136.978,83 |
| Colombia | 0,00 | 0,00 | 0,00 |
| Ecuador | 1.573.174,43 | 715.226,40 | -857.948,03 |
| México | 0,00 | 0,00 | 0,00 |
| Paraguay | 53.834,58 | 701.026,57 | 647.191,99 |
| Perú | 9.822,87 | 0,00 | -9.822,87 |
| Uruguay | 0,00 | 22.789,30 | 22.789,30 |
| Venezuela | 0,00 | 82.500.549,97 | 82.500.549,97 |
| R.Dom. | 0,00 | 0,00 | 0,00 |
| Total | 5.087.133,51 | 85.463.445,74 | 80.376.312,23 |
| Ecuador | | | |
| Argentina | 151.882,35 | 1.203.193,15 | 1.051.310,80 |
| Bolivia | 0,00 | 355.875,47 | 355.875,47 |
| Brasil | 75.905.375,53 | 0,00 | -75.905.375,53 |
| Colombia | 10.319,78 | 0,00 | -10.319,78 |
| Chile | 715.226,40 | 1.573.174,43 | 857.948,03 |
| México | 0,00 | 0,00 | 0,00 |
| Paraguay | 0,00 | 0,00 | 0,00 |
| Perú | 1.654.305,18 | 66.445,31 | -1.587.859,87 |
| Uruguay | 0,00 | 90.778,62 | 90.778,62 |
| Venezuela | 0,00 | 1.818.536,68 | 1.818.536,68 |
| R.Dom. | 0,00 | 0,00 | 0,00 |
| Total | 78.437.109,24 | 5.108.003,66 | -73.329.105,58 |
| México | | | |
| Argentina | 303,42 | 0,00 | -303,42 |
| Bolivia | 0,00 | 251.913,87 | 251.913,87 |
| Brasil | 270.015,84 | 0,00 | -270.015,84 |
| Colombia | 0,00 | 0,00 | 0,00 |
| Chile | 0,00 | 0,00 | 0,00 |
| Ecuador | 0,00 | 0,00 | 0,00 |
| Paraguay | 0,00 | 0,00 | 0,00 |
| Perú | 63.099,82 | 0,00 | -63.099,82 |
| Uruguay | 0,00 | 1.157.879,51 | 1.157.879,51 |
| Venezuela | 0,00 | 48.548.903,21 | 48.548.903,21 |
| R.Dom. | 0,00 | 0,00 | 0,00 |
| Total | 333.419,08 | 49.958.696,59 | 49.625.277,51 |
| Paraguay | | | |
| Argentina | 1.375.133,10 | 1.698.431,51 | 323.298,41 |
| Bolivia | 0,00 | 0,00 | 0,00 |
| Brasil | 6.112.319,67 | 0,00 | -6.112.319,67 |
| Colombia | 0,00 | 0,00 | 0,00 |
| Chile | 701.026,57 | 53.834,58 | -647.191,99 |
| Ecuador | 0,00 | 0,00 | 0,00 |
| México | 0,00 | 0,00 | 0,00 |
| Perú | 57.055,09 | 50.949,52 | -6.105,57 |
| Uruguay | 0,00 | 0,00 | 0,00 |
| Venezuela | 0,00 | 31.333.003,33 | 31.333.003,33 |
| R.Dom. | 0,00 | 0,00 | 0,00 |
| Total | 8.245.534,43 | 33.136.218,94 | 24.890.684,51 |

| País | Débitos | Créditos | Saldos |
|---------------------------|-------------------------|-------------------------|------------------------|
| Perú | | | |
| Argentina | 294.847,13 | 1.397.556,87 | 1.102.709,74 |
| Bolivia | 0,00 | 1.219.557,89 | 1.219.557,89 |
| Brasil | 24.169.158,66 | 17.607,02 | -24.151.551,64 |
| Colombia | 0,00 | 0,00 | 0,00 |
| Chile | 0,00 | 9.822,87 | 9.822,87 |
| Ecuador | 66.445,31 | 1.654.305,18 | 1.587.859,87 |
| México | 0,00 | 63.099,82 | 63.099,82 |
| Paraguay | 50.949,52 | 57.055,09 | 6.105,57 |
| Uruguay | 0,00 | 9.841,62 | 9.841,62 |
| Venezuela | 1.606,98 | 8.817.343,88 | 8.815.736,90 |
| R.Dom. | 0,00 | 0,00 | 0,00 |
| Total | 24.583.007,60 | 13.246.190,24 | -11.336.817,36 |
| Uruguay | | | |
| Argentina | 287.094,95 | 1.514.593,75 | 1.227.498,80 |
| Bolivia | 0,00 | 955.225,10 | 955.225,10 |
| Brasil | 45.189.458,77 | 37.413.007,39 | -7.776.451,38 |
| Colombia | 0,00 | 0,00 | 0,00 |
| Chile | 22.789,30 | 0,00 | -22.789,30 |
| Ecuador | 90.778,62 | 0,00 | -90.778,62 |
| México | 1.157.879,51 | 0,00 | -1.157.879,51 |
| Paraguay | 0,00 | 0,00 | 0,00 |
| Perú | 9.841,62 | 0,00 | -9.841,62 |
| Venezuela | 0,00 | 11.334.011,93 | 11.334.011,93 |
| R.Dom. | 0,00 | 0,00 | 0,00 |
| Total | 46.757.842,77 | 51.216.838,17 | 4.458.995,40 |
| Venezuela | | | |
| Argentina | 84.931.035,85 | 0,00 | -84.931.035,85 |
| Bolivia | 0,00 | 0,00 | 0,00 |
| Brasil | 518.695.020,26 | 3.975,84 | -518.691.044,42 |
| Colombia | 38.209.678,18 | 0,00 | -38.209.678,18 |
| Chile | 82.500.549,97 | 0,00 | -82.500.549,97 |
| Ecuador | 1.818.536,68 | 0,00 | -1.818.536,68 |
| México | 48.548.903,21 | 0,00 | -48.548.903,21 |
| Paraguay | 31.333.003,33 | 0,00 | -31.333.003,33 |
| Perú | 8.817.343,88 | 1.606,98 | -8.815.736,90 |
| Uruguay | 11.334.011,93 | 0,00 | -11.334.011,93 |
| R.Dom. | 0,00 | 0,00 | 0,00 |
| Total | 826.188.083,29 | 5.582,82 | -826.182.500,47 |
| R.Dom. | | | |
| Argentina | 0,00 | 0,00 | 0,00 |
| Bolivia | 0,00 | 0,00 | 0,00 |
| Brasil | 137.796.691,45 | 0,00 | -137.796.691,45 |
| Colombia | 0,00 | 0,00 | 0,00 |
| Chile | 0,00 | 0,00 | 0,00 |
| Ecuador | 0,00 | 0,00 | 0,00 |
| México | 0,00 | 0,00 | 0,00 |
| Paraguay | 0,00 | 0,00 | 0,00 |
| Perú | 0,00 | 0,00 | 0,00 |
| Uruguay | 0,00 | 0,00 | 0,00 |
| Venezuela | 0,00 | 0,00 | 0,00 |
| Total | 137.796.691,45 | 0,00 | -137.796.691,45 |
| Total General 2016 | 1.570.000.001,27 | 1.570.000.001,27 | 0,00 |

CUADRO 5
TOTALES AJUSTADOS DE MOVIMIENTOS POR PERÍODO Y ACUMULADO
2016

MILES DE DÓLARES

| País | 1er. Período | 2do. Período | 3er. Período | TOTAL |
|------------------|------------------|------------------|------------------|--------------------|
| Argentina | | | | |
| Bolivia | 921,6 | 849,6 | 780,9 | 2.552,1 |
| Brasil | 169.023,2 | 66.959,5 | 147.680,3 | 383.663,0 |
| Colombia | 649,5 | 1.331,2 | 0,0 | 1.980,7 |
| Chile | 517,9 | 344,4 | 91,7 | 954,0 |
| Ecuador | 189,3 | 336,0 | 829,8 | 1.355,1 |
| México | 0,0 | 0,3 | 0,0 | 0,3 |
| Paraguay | 273,6 | 984,0 | 1.815,9 | 3.073,6 |
| Perú | 76,6 | 221,9 | 1.393,9 | 1.692,4 |
| Uruguay | 575,6 | 920,8 | 305,3 | 1.801,7 |
| Venezuela | 34.896,9 | 24.687,8 | 25.346,3 | 84.931,0 |
| R.Dom. | 0,0 | 0,0 | 0,0 | 0,0 |
| Total | 207.124,1 | 96.635,6 | 178.244,2 | 482.004,0 |
| Bolivia | | | | |
| Argentina | 921,6 | 849,6 | 780,9 | 2.552,1 |
| Brasil | 2.763,6 | 1.988,6 | 1.653,1 | 6.405,3 |
| Colombia | 0,0 | 0,0 | 0,0 | 0,0 |
| Chile | 80,1 | 149,1 | 38,4 | 267,7 |
| Ecuador | 47,2 | 211,7 | 97,0 | 355,9 |
| México | 0,0 | 0,0 | 251,9 | 251,9 |
| Paraguay | 0,0 | 0,0 | 0,0 | 0,0 |
| Perú | 402,1 | 691,2 | 126,2 | 1.219,6 |
| Uruguay | 0,0 | 0,0 | 955,2 | 955,2 |
| Venezuela | 0,0 | 0,0 | 0,0 | 0,0 |
| R.Dom. | 0,0 | 0,0 | 0,0 | 0,0 |
| Total | 4.214,5 | 3.890,3 | 3.902,8 | 12.007,7 |
| Brasil | | | | |
| Argentina | 169.023,2 | 66.959,5 | 147.680,3 | 383.663,0 |
| Bolivia | 2.763,6 | 1.988,6 | 1.653,1 | 6.405,3 |
| Colombia | 0,0 | 150,4 | 264,8 | 415,2 |
| Chile | 1.450,2 | 1.435,1 | 867,1 | 3.752,5 |
| Ecuador | 7.680,1 | 39.549,1 | 28.676,2 | 75.905,4 |
| México | 270,0 | 0,0 | 0,0 | 270,0 |
| Paraguay | 1.438,7 | 2.495,1 | 2.178,5 | 6.112,3 |
| Perú | 6.965,6 | 9.907,3 | 7.313,8 | 24.186,8 |
| Uruguay | 15.504,8 | 17.821,3 | 49.276,4 | 82.602,5 |
| Venezuela | 75.538,1 | 163.222,3 | 279.938,6 | 518.699,0 |
| R.Dom. | 55.455,8 | 60.174,7 | 22.166,2 | 137.796,7 |
| Total | 336.090,0 | 363.703,5 | 540.015,1 | 1.239.808,6 |
| Colombia | | | | |
| Argentina | 649,5 | 1.331,2 | 0,0 | 1.980,7 |
| Bolivia | 0,0 | 0,0 | 0,0 | 0,0 |
| Brasil | 0,0 | 150,4 | 264,8 | 415,2 |
| Chile | 0,0 | 0,0 | 0,0 | 0,0 |
| Ecuador | 10,3 | 0,0 | 0,0 | 10,3 |
| México | 0,0 | 0,0 | 0,0 | 0,0 |
| Paraguay | 0,0 | 0,0 | 0,0 | 0,0 |
| Perú | 0,0 | 0,0 | 0,0 | 0,0 |
| Uruguay | 0,0 | 0,0 | 0,0 | 0,0 |
| Venezuela | 15.002,2 | 14.564,4 | 8.643,0 | 38.209,7 |
| R.Dom. | 0,0 | 0,0 | 0,0 | 0,0 |
| Total | 15.662,0 | 16.046,1 | 8.907,8 | 40.615,9 |

| País | 1er. Período | 2do. Período | 3er. Período | TOTAL |
|-----------------|---------------------|---------------------|---------------------|-----------------|
| Chile | | | | |
| Argentina | 517,9 | 344,4 | 91,7 | 954,0 |
| Bolivia | 80,1 | 149,1 | 38,4 | 267,7 |
| Brasil | 1.450,2 | 1.435,1 | 867,1 | 3.752,5 |
| Colombia | 0,0 | 0,0 | 0,0 | 0,0 |
| Ecuador | 6,9 | 1.138,9 | 1.142,6 | 2.288,4 |
| México | 0,0 | 0,0 | 0,0 | 0,0 |
| Paraguay | 393,6 | 248,9 | 112,4 | 754,9 |
| Perú | 3,2 | 3,5 | 3,2 | 9,8 |
| Uruguay | 22,8 | 0,0 | 0,0 | 22,8 |
| Venezuela | 27.196,8 | 40.921,5 | 14.382,2 | 82.500,5 |
| R.Dom. | 0,0 | 0,0 | 0,0 | 0,0 |
| Total | 29.671,4 | 44.241,5 | 16.637,7 | 90.550,6 |
| Ecuador | | | | |
| Argentina | 189,3 | 336,0 | 829,8 | 1.355,1 |
| Bolivia | 47,2 | 211,7 | 97,0 | 355,9 |
| Brasil | 7.680,1 | 39.549,1 | 28.676,2 | 75.905,4 |
| Colombia | 10,3 | 0,0 | 0,0 | 10,3 |
| Chile | 6,9 | 1.138,9 | 1.142,6 | 2.288,4 |
| México | 0,0 | 0,0 | 0,0 | 0,0 |
| Paraguay | 0,0 | 0,0 | 0,0 | 0,0 |
| Perú | 724,8 | 106,7 | 889,2 | 1.720,8 |
| Uruguay | 0,0 | 0,0 | 90,8 | 90,8 |
| Venezuela | 75,7 | 1.742,8 | 0,0 | 1.818,5 |
| R.Dom. | 0,0 | 0,0 | 0,0 | 0,0 |
| Total | 8.734,3 | 43.085,2 | 31.725,6 | 83.545,1 |
| México | | | | |
| Argentina | 0,0 | 0,3 | 0,0 | 0,3 |
| Bolivia | 0,0 | 0,0 | 251,9 | 251,9 |
| Brasil | 270,0 | 0,0 | 0,0 | 270,0 |
| Colombia | 0,0 | 0,0 | 0,0 | 0,0 |
| Chile | 0,0 | 0,0 | 0,0 | 0,0 |
| Ecuador | 0,0 | 0,0 | 0,0 | 0,0 |
| Paraguay | 0,0 | 0,0 | 0,0 | 0,0 |
| Perú | 56,4 | 3,5 | 3,2 | 63,1 |
| Uruguay | 1.157,9 | 0,0 | 0,0 | 1.157,9 |
| Venezuela | 16.754,6 | 21.867,0 | 9.927,3 | 48.548,9 |
| R.Dom. | 0,0 | 0,0 | 0,0 | 0,0 |
| Total | 18.239,0 | 21.870,8 | 10.182,4 | 50.292,1 |
| Paraguay | | | | |
| Argentina | 273,6 | 984,0 | 1.815,9 | 3.073,6 |
| Bolivia | 0,0 | 0,0 | 0,0 | 0,0 |
| Brasil | 1.438,7 | 2.495,1 | 2.178,5 | 6.112,3 |
| Colombia | 0,0 | 0,0 | 0,0 | 0,0 |
| Chile | 393,6 | 248,9 | 112,4 | 754,9 |
| Ecuador | 0,0 | 0,0 | 0,0 | 0,0 |
| México | 0,0 | 0,0 | 0,0 | 0,0 |
| Perú | 0,2 | 0,2 | 107,6 | 108,0 |
| Uruguay | 0,0 | 0,0 | 0,0 | 0,0 |
| Venezuela | 20.128,7 | 0,0 | 11.204,3 | 31.333,0 |
| R.Dom. | 0,0 | 0,0 | 0,0 | 0,0 |
| Total | 22.234,7 | 3.728,2 | 15.418,8 | 41.381,8 |

| País | 1er. Período | 2do. Período | 3er. Período | TOTAL |
|---------------------------|---------------------|---------------------|---------------------|--------------------|
| Perú | | | | |
| Argentina | 76,6 | 221,9 | 1.393,9 | 1.692,4 |
| Bolivia | 402,1 | 691,2 | 126,2 | 1.219,6 |
| Brasil | 6.965,6 | 9.907,3 | 7.313,8 | 24.186,8 |
| Colombia | 0,0 | 0,0 | 0,0 | 0,0 |
| Chile | 3,2 | 3,5 | 3,2 | 9,8 |
| Ecuador | 724,8 | 106,7 | 889,2 | 1.720,8 |
| México | 56,4 | 3,5 | 3,2 | 63,1 |
| Paraguay | 0,2 | 0,2 | 107,6 | 108,0 |
| Uruguay | 3,2 | 3,5 | 3,2 | 9,8 |
| Venezuela | 3.610,4 | 4.383,4 | 825,1 | 8.819,0 |
| R.Dom. | 0,0 | 0,0 | 0,0 | 0,0 |
| Total | 11.842,6 | 15.321,3 | 10.665,3 | 37.829,2 |
| Uruguay | | | | |
| Argentina | 575,6 | 920,8 | 305,3 | 1.801,7 |
| Bolivia | 0,0 | 0,0 | 955,2 | 955,2 |
| Brasil | 15.504,8 | 17.821,3 | 49.276,4 | 82.602,5 |
| Colombia | 0,0 | 0,0 | 0,0 | 0,0 |
| Chile | 22,8 | 0,0 | 0,0 | 22,8 |
| Ecuador | 0,0 | 0,0 | 90,8 | 90,8 |
| México | 1.157,9 | 0,0 | 0,0 | 1.157,9 |
| Paraguay | 0,0 | 0,0 | 0,0 | 0,0 |
| Perú | 3,2 | 3,5 | 3,2 | 9,8 |
| Venezuela | 0,6 | 5.812,0 | 5.521,4 | 11.334,0 |
| R.Dom. | 0,0 | 0,0 | 0,0 | 0,0 |
| Total | 17.264,8 | 24.557,6 | 56.152,2 | 97.974,7 |
| Venezuela | | | | |
| Argentina | 34.896,9 | 24.687,8 | 25.346,3 | 84.931,0 |
| Bolivia | 0,0 | 0,0 | 0,0 | 0,0 |
| Brasil | 75.538,1 | 163.222,3 | 279.938,6 | 518.699,0 |
| Colombia | 15.002,2 | 14.564,4 | 8.643,0 | 38.209,7 |
| Chile | 27.196,8 | 40.921,5 | 14.382,2 | 82.500,5 |
| Ecuador | 75,7 | 1.742,8 | 0,0 | 1.818,5 |
| México | 16.754,6 | 21.867,0 | 9.927,3 | 48.548,9 |
| Paraguay | 20.128,7 | 0,0 | 11.204,3 | 31.333,0 |
| Perú | 3.610,4 | 4.383,4 | 825,1 | 8.819,0 |
| Uruguay | 0,6 | 5.812,0 | 5.521,4 | 11.334,0 |
| R.Dom. | 0,0 | 0,0 | 0,0 | 0,0 |
| Total | 193.204,1 | 277.201,2 | 355.788,3 | 826.193,7 |
| R.Dom. | | | | |
| Argentina | 0,0 | 0,0 | 0,0 | 0,0 |
| Bolivia | 0,0 | 0,0 | 0,0 | 0,0 |
| Brasil | 55.455,8 | 60.174,7 | 22.166,2 | 137.796,7 |
| Colombia | 0,0 | 0,0 | 0,0 | 0,0 |
| Chile | 0,0 | 0,0 | 0,0 | 0,0 |
| Ecuador | 0,0 | 0,0 | 0,0 | 0,0 |
| México | 0,0 | 0,0 | 0,0 | 0,0 |
| Paraguay | 0,0 | 0,0 | 0,0 | 0,0 |
| Perú | 0,0 | 0,0 | 0,0 | 0,0 |
| Uruguay | 0,0 | 0,0 | 0,0 | 0,0 |
| Venezuela | 0,0 | 0,0 | 0,0 | 0,0 |
| Total | 55.455,8 | 60.174,7 | 22.166,2 | 137.796,7 |
| Total General 2016 | 919.737,5 | 970.456,0 | 1.249.806,6 | 3.140.000,0 |

CUADRO 6

LÍNEAS DE CRÉDITO RECÍPROCO
SUSCRITAS ENTRE BANCOS CENTRALES DE ACUERDO AL SISTEMA DE PAGOS
(AL 31 DE DICIEMBRE DE 2016)
(En miles de dólares)

| Países | ARG. | BOL. | BRA. | COL. | CHI. | ECU. | MEX. | PAR. | PER. | URU. | VEN. | R.DOM | TOTAL |
|--------------|------------------|----------------|------------------|----------------|----------------|----------------|----------------|----------------|----------------|---------------|----------------|---------------|------------------|
| ARG. | | 20.000 | 1.500.000 | 5.000 | 50.000 | 3.500 | 20.000 | 10.000 | 40.000 | 8.000 | 90.000 | 500 | 1.747.000 |
| BOL. | 20.000 | | 1.000 | 500 | 2.500 | 300 | 1.500 | 1.000 | 10.000 | 500 | 100.000 | | 137.300 |
| BRA. | 1.500.000 | 1.000 | | 40.000 | 80.000 | 30.000 | 120.000 | 150.000 | 50.000 | 45.000 | 200.000 | 4.000 | 2.220.000 |
| COL. | 5.000 | 500 | 40.000 | | 20.000 | 10.000 | 30.000 | 500 | 8.000 | 1.500 | 30.000 | 5.000 | 150.500 |
| CHI. | 50.000 | 2.500 | 80.000 | 20.000 | | 10.000 | 8.000 | 1.500 | 12.000 | 4.000 | 80.000 | 1.000 | 269.000 |
| ECU. | 3.500 | 300 | 30.000 | 10.000 | 10.000 | | 15.000 | 500 | 15.000 | 1.000 | 15.000 | 1.000 | 101.300 |
| MEX. | 20.000 | 1.500 | 120.000 | 30.000 | 8.000 | 15.000 | | 200 | 15.000 | 6.000 | 30.000 | 5.000 | 250.700 |
| PAR. | 10.000 | 1.000 | 150.000 | 500 | 1.500 | 500 | 200 | | 6.000 | 1.000 | 500 | | 171.200 |
| PER. | 40.000 | 10.000 | 50.000 | 8.000 | 12.000 | 15.000 | 15.000 | 6.000 | | 10.000 | 25.000 | 500 | 191.500 |
| URU. | 8.000 | 500 | 45.000 | 1.500 | 4.000 | 1.000 | 6.000 | 1.000 | 10.000 | | 800 | 300 | 78.100 |
| VEN. | 90.000 | 100.000 | 200.000 | 30.000 | 80.000 | 15.000 | 30.000 | 500 | 25.000 | 800 | | 1.000 | 572.300 |
| R.DOM | 500 | | 4.000 | 5.000 | 1.000 | 1.000 | 5.000 | | 500 | 300 | 1.000 | | 18.300 |
| TOTAL | 1.747.000 | 137.300 | 2.220.000 | 150.500 | 269.000 | 101.300 | 250.700 | 171.200 | 191.500 | 78.100 | 572.300 | 18.300 | 5.907.200 |

Nota: A partir del 1° de marzo de 2016, los Bancos Centrales de Bolivia y Venezuela modificaron su línea de crédito recíproca, que de 500 mil de dólares pasó a 100 millones de dólares, con base en las comunicaciones remitidas por ambos Bancos Centrales a la Secretaría General de la ALADI.

CUADRO 7

UTILIZACIÓN DE LAS LÍNEAS BILATERALES DE CRÉDITO RECÍPROCAS (*) (**) 2016

Miles de dólares y Porcentajes

| | L. Créd. Bilateral (31/12/16) | Saldos de la Compensación - 2016 | | | Saldos / Líneas | | |
|------------------|----------------------------------|----------------------------------|------------------|-------------------|-----------------|----------|----------|
| | | 1er. Período | 2do. Período | 3er. Período | % | % | % |
| Argentina | | | | | | | |
| Bolivia | 20.000 | 553,1 | 849,6 | 780,9 | 2,8 | 4,2 | 3,9 |
| Brasil | 1.500.000 | -160.909,5 | -63.915,8 | -147.416,1 | -10,7 | -4,3 | -9,8 |
| Colombia | 5.000 | -649,5 | -1.261,5 | 0,0 | -13,0 | -25,2 | 0,0 |
| Chile | 50.000 | -506,7 | -344,4 | -91,7 | -1,0 | -0,7 | -0,2 |
| Ecuador | 3.500 | 28,4 | -249,9 | -829,8 | 0,8 | -7,1 | -23,7 |
| México | 20.000 | 0,0 | 0,3 | 0,0 | 0,0 | 0,0 | 0,0 |
| Paraguay | 10.000 | -104,5 | -147,2 | -71,6 | -1,0 | -1,5 | -0,7 |
| Perú | 40.000 | -76,6 | -221,9 | -804,3 | -0,2 | -0,6 | -2,0 |
| Uruguay | 8.000 | -110,5 | -811,8 | -305,3 | -1,4 | -10,1 | -3,8 |
| Venezuela | 90.000 | 34.896,9 | 24.687,8 | 25.346,3 | 38,8 | 27,4 | 28,2 |
| R.Dom. | 500 | 0,0 | 0,0 | 0,0 | 0,0 | 0,0 | 0,0 |
| Totales | 1.747.000 | -126.879,0 | -41.414,6 | -123.391,5 | | | |
| Bolivia | | | | | | | |
| Argentina | 20.000 | -553,1 | -849,6 | -780,9 | -2,8 | -4,2 | -3,9 |
| Brasil | 1.000 | -2.763,6 | -1.988,6 | -1.653,1 | -276,4 | -198,9 | -165,3 |
| Colombia | 500 | 0,0 | 0,0 | 0,0 | 0,0 | 0,0 | 0,0 |
| Chile | 2.500 | -80,1 | -149,1 | -38,4 | -3,2 | -6,0 | -1,5 |
| Ecuador | 300 | -47,2 | -211,7 | -97,0 | -15,7 | -70,6 | -32,3 |
| México | 1.500 | 0,0 | 0,0 | -251,9 | 0,0 | 0,0 | -16,8 |
| Paraguay | 1.000 | 0,0 | 0,0 | 0,0 | 0,0 | 0,0 | 0,0 |
| Perú | 10.000 | -402,1 | -691,2 | -126,2 | -4,0 | -6,9 | -1,3 |
| Uruguay | 500 | 0,0 | 0,0 | -955,2 | 0,0 | 0,0 | -191,0 |
| Venezuela | 100.000 | 0,0 | 0,0 | 0,0 | 0,0 | 0,0 | 0,0 |
| R.Dom. | 0 | 0,0 | 0,0 | 0,0 | #¡DIV/0! | #¡DIV/0! | #¡DIV/0! |
| Totales | 137.300 | -3.846,0 | -3.890,3 | -3.902,8 | | | |
| Brasil | | | | | | | |
| Argentina | 1.500.000 | 160.909,5 | 63.915,8 | 147.416,1 | 10,7 | 4,3 | 9,8 |
| Bolivia | 1.000 | 2.763,6 | 1.988,6 | 1.653,1 | 276,4 | 198,9 | 165,3 |
| Colombia | 40.000 | 0,0 | 150,4 | -12,7 | 0,0 | 0,4 | 0,0 |
| Chile | 80.000 | 1.450,2 | 1.435,1 | 251,6 | 1,8 | 1,8 | 0,3 |
| Ecuador | 30.000 | 7.680,1 | 39.549,1 | 28.676,2 | 25,6 | 131,8 | 95,6 |
| México | 120.000 | 270,0 | 0,0 | 0,0 | 0,2 | 0,0 | 0,0 |
| Paraguay | 150.000 | 1.438,7 | 2.495,1 | 2.178,5 | 1,0 | 1,7 | 1,5 |
| Perú | 50.000 | 6.943,8 | 9.900,3 | 7.307,5 | 13,9 | 19,8 | 14,6 |
| Uruguay | 45.000 | 8.615,7 | 17.310,2 | -18.149,5 | 19,1 | 38,5 | -40,3 |
| Venezuela | 200.000 | 75.538,1 | 163.222,3 | 279.930,7 | 37,8 | 81,6 | 140,0 |
| R.Dom. | 4.000 | 55.455,8 | 60.174,7 | 22.166,2 | 1386,4 | 1504,4 | 554,2 |
| Totales | 2.220.000 | 321.065,5 | 360.141,6 | 471.417,8 | | | |
| Colombia | | | | | | | |
| Argentina | 5.000 | 649,5 | 1.261,5 | 0,0 | 13,0 | 25,2 | 0,0 |
| Bolivia | 500 | 0,0 | 0,0 | 0,0 | 0,0 | 0,0 | 0,0 |
| Brasil | 40.000 | 0,0 | -150,4 | 12,7 | 0,0 | -0,4 | 0,0 |
| Chile | 20.000 | 0,0 | 0,0 | 0,0 | 0,0 | 0,0 | 0,0 |
| Ecuador | 10.000 | 10,3 | 0,0 | 0,0 | 0,1 | 0,0 | 0,0 |
| México | 30.000 | 0,0 | 0,0 | 0,0 | 0,0 | 0,0 | 0,0 |
| Paraguay | 500 | 0,0 | 0,0 | 0,0 | 0,0 | 0,0 | 0,0 |
| Perú | 8.000 | 0,0 | 0,0 | 0,0 | 0,0 | 0,0 | 0,0 |
| Uruguay | 1.500 | 0,0 | 0,0 | 0,0 | 0,0 | 0,0 | 0,0 |
| Venezuela | 30.000 | 15.002,2 | 14.564,4 | 8.643,0 | 50,0 | 48,5 | 28,8 |
| R.Dom. | 5.000 | 0,0 | 0,0 | 0,0 | 0,0 | 0,0 | 0,0 |
| Totales | 150.500 | 15.662,0 | 15.675,5 | 8.655,8 | | | |

* Un valor positivo indica saldo acreedor y un valor negativo, saldo deudor. Un valor absoluto mayor a 100 (sombreados) indica insuficiencia de la línea de crédito.

** A partir del 1/03/2016 se produjo un aumento de la línea de crédito recíproca entre los Bancos Centrales de Bolivia y de Venezuela.

| | L. Créd. Bilateral (31/12/16) | Saldos de la Compensación - 2016 | | | Saldos / Líneas Ordinarias | | |
|-----------------|----------------------------------|----------------------------------|------------------|------------------|----------------------------|----------|----------|
| | | 1er. Período | 2do. Período | 3er. Período | % | % | % |
| Chile | | | | | | | |
| Argentina | 50.000 | 506,7 | 344,4 | 91,7 | 1,0 | 0,7 | 0,2 |
| Bolivia | 2.500 | 80,1 | 149,1 | 38,4 | 3,2 | 6,0 | 1,5 |
| Brasil | 80.000 | -1.450,2 | -1.435,1 | -251,6 | -1,8 | -1,8 | -0,3 |
| Colombia | 20.000 | 0,0 | 0,0 | 0,0 | 0,0 | 0,0 | 0,0 |
| Ecuador | 10.000 | 6,9 | -973,2 | 108,4 | 0,1 | -9,7 | 1,1 |
| México | 8.000 | 0,0 | 0,0 | 0,0 | 0,0 | 0,0 | 0,0 |
| Paraguay | 1.500 | 393,6 | 141,2 | 112,4 | 26,2 | 9,4 | 7,5 |
| Perú | 12.000 | -3,2 | -3,5 | -3,2 | 0,0 | 0,0 | 0,0 |
| Uruguay | 4.000 | 22,8 | 0,0 | 0,0 | 0,6 | 0,0 | 0,0 |
| Venezuela | 80.000 | 27.196,8 | 40.921,5 | 14.382,2 | 34,0 | 51,2 | 18,0 |
| R.Dom. | 1.000 | 0,0 | 0,0 | 0,0 | 0,0 | 0,0 | 0,0 |
| Totales | 269.000 | 26.753,5 | 39.144,4 | 14.478,4 | | | |
| Ecuador | | | | | | | |
| Argentina | 3.500 | -28,4 | 249,9 | 829,8 | -0,8 | 7,1 | 23,7 |
| Bolivia | 300 | 47,2 | 211,7 | 97,0 | 15,7 | 70,6 | 32,3 |
| Brasil | 30.000 | -7.680,1 | -39.549,1 | -28.676,2 | -25,6 | -131,8 | -95,6 |
| Colombia | 10.000 | -10,3 | 0,0 | 0,0 | -0,1 | 0,0 | 0,0 |
| Chile | 10.000 | -6,9 | 973,2 | -108,4 | -0,1 | 9,7 | -1,1 |
| México | 15.000 | 0,0 | 0,0 | 0,0 | 0,0 | 0,0 | 0,0 |
| Paraguay | 500 | 0,0 | 0,0 | 0,0 | 0,0 | 0,0 | 0,0 |
| Perú | 15.000 | -724,8 | -105,5 | -757,6 | -4,8 | -0,7 | -5,1 |
| Uruguay | 1.000 | 0,0 | 0,0 | 90,8 | 0,0 | 0,0 | 9,1 |
| Venezuela | 15.000 | 75,7 | 1.742,8 | 0,0 | 0,5 | 11,6 | 0,0 |
| R.Dom. | 1.000 | 0,0 | 0,0 | 0,0 | 0,0 | 0,0 | 0,0 |
| Totales | 101.300 | -8.327,5 | -36.476,9 | -28.524,6 | | | |
| México | | | | | | | |
| Argentina | 20.000 | 0,0 | -0,3 | 0,0 | 0,0 | 0,0 | 0,0 |
| Bolivia | 1.500 | 0,0 | 0,0 | 251,9 | 0,0 | 0,0 | 16,8 |
| Brasil | 120.000 | -270,0 | 0,0 | 0,0 | -0,2 | 0,0 | 0,0 |
| Colombia | 30.000 | 0,0 | 0,0 | 0,0 | 0,0 | 0,0 | 0,0 |
| Chile | 8.000 | 0,0 | 0,0 | 0,0 | 0,0 | 0,0 | 0,0 |
| Ecuador | 15.000 | 0,0 | 0,0 | 0,0 | 0,0 | 0,0 | 0,0 |
| Paraguay | 200 | 0,0 | 0,0 | 0,0 | 0,0 | 0,0 | 0,0 |
| Perú | 15.000 | -56,4 | -3,5 | -3,2 | -0,4 | 0,0 | 0,0 |
| Uruguay | 6.000 | 1.157,9 | 0,0 | 0,0 | 19,3 | 0,0 | 0,0 |
| Venezuela | 30.000 | 16.754,6 | 21.867,0 | 9.927,3 | 55,8 | 72,9 | 33,1 |
| R.Dom. | 5.000 | 0,0 | 0,0 | 0,0 | 0,0 | 0,0 | 0,0 |
| Totales | 250.700 | 17.586,1 | 21.863,2 | 10.176,0 | | | |
| Paraguay | | | | | | | |
| Argentina | 10.000 | 104,5 | 147,2 | 71,6 | 1,0 | 1,5 | 0,7 |
| Bolivia | 1.000 | 0,0 | 0,0 | 0,0 | 0,0 | 0,0 | 0,0 |
| Brasil | 150.000 | -1.438,7 | -2.495,1 | -2.178,5 | -1,0 | -1,7 | -1,5 |
| Colombia | 500 | 0,0 | 0,0 | 0,0 | 0,0 | 0,0 | 0,0 |
| Chile | 1.500 | -393,6 | -141,2 | -112,4 | -26,2 | -9,4 | -7,5 |
| Ecuador | 500 | 0,0 | 0,0 | 0,0 | 0,0 | 0,0 | 0,0 |
| México | 200 | 0,0 | 0,0 | 0,0 | 0,0 | 0,0 | 0,0 |
| Perú | 6.000 | -0,2 | -0,2 | -5,7 | 0,0 | 0,0 | -0,1 |
| Uruguay | 1.000 | 0,0 | 0,0 | 0,0 | 0,0 | 0,0 | 0,0 |
| Venezuela | 500 | 20.128,7 | 0,0 | 11.204,3 | 4025,7 | 0,0 | 2240,9 |
| R.Dom. | 0 | 0,0 | 0,0 | 0,0 | #¡DIV/0! | #¡DIV/0! | #¡DIV/0! |
| Totales | 171.200 | 18.400,8 | -2.489,4 | 8.979,3 | | | |

| | L. Créd. Bilateral (31/12/16) | Saldos de la Compensación - 2016 | | | Saldos / Líneas Ordinarias | | |
|----------------------|----------------------------------|----------------------------------|-------------------|-------------------|----------------------------|-----------|-----------|
| | | 1er. Período | 2do. Período | 3er. Período | % | % | % |
| Perú | | | | | | | |
| Argentina | 40.000 | 76,6 | 221,9 | 804,3 | 0,2 | 0,6 | 2,0 |
| Bolivia | 10.000 | 402,1 | 691,2 | 126,2 | 4,0 | 6,9 | 1,3 |
| Brasil | 50.000 | -6.943,8 | -9.900,3 | -7.307,5 | -13,9 | -19,8 | -14,6 |
| Colombia | 8.000 | 0,0 | 0,0 | 0,0 | 0,0 | 0,0 | 0,0 |
| Chile | 12.000 | 3,2 | 3,5 | 3,2 | 0,0 | 0,0 | 0,0 |
| Ecuador | 15.000 | 724,8 | 105,5 | 757,6 | 4,8 | 0,7 | 5,1 |
| México | 15.000 | 56,4 | 3,5 | 3,2 | 0,4 | 0,0 | 0,0 |
| Paraguay | 6.000 | 0,2 | 0,2 | 5,7 | 0,0 | 0,0 | 0,1 |
| Uruguay | 10.000 | 3,2 | 3,5 | 3,2 | 0,0 | 0,0 | 0,0 |
| Venezuela | 25.000 | 3.610,4 | 4.380,2 | 825,1 | 14,4 | 17,5 | 3,3 |
| R.Dom. | 500 | 0,0 | 0,0 | 0,0 | 0,0 | 0,0 | 0,0 |
| Totales | 191.500 | -2.066,8 | -4.490,8 | -4.779,2 | | | |
| Uruguay | | | | | | | |
| Argentina | 8.000 | 110,5 | 811,8 | 305,3 | 1,4 | 10,1 | 3,8 |
| Bolivia | 500 | 0,0 | 0,0 | 955,2 | 0,0 | 0,0 | 191,0 |
| Brasil | 45.000 | -8.615,7 | -17.310,2 | 18.149,5 | -19,1 | -38,5 | 40,3 |
| Colombia | 1.500 | 0,0 | 0,0 | 0,0 | 0,0 | 0,0 | 0,0 |
| Chile | 4.000 | -22,8 | 0,0 | 0,0 | -0,6 | 0,0 | 0,0 |
| Ecuador | 1.000 | 0,0 | 0,0 | -90,8 | 0,0 | 0,0 | -9,1 |
| México | 6.000 | -1.157,9 | 0,0 | 0,0 | -19,3 | 0,0 | 0,0 |
| Paraguay | 1.000 | 0,0 | 0,0 | 0,0 | 0,0 | 0,0 | 0,0 |
| Perú | 10.000 | -3,2 | -3,5 | -3,2 | 0,0 | 0,0 | 0,0 |
| Venezuela | 800 | 0,6 | 5.812,0 | 5.521,4 | 0,1 | 726,5 | 690,2 |
| R.Dom. | 300 | 0,0 | 0,0 | 0,0 | 0,0 | 0,0 | 0,0 |
| Totales | 78.100 | -9.688,5 | -10.689,9 | 24.837,4 | | | |
| Venezuela | | | | | | | |
| Argentina | 90.000 | -34.896,9 | -24.687,8 | -25.346,3 | -38,8 | -27,4 | -28,2 |
| Bolivia | 100.000 | 0,0 | 0,0 | 0,0 | 0,0 | 0,0 | 0,0 |
| Brasil | 200.000 | -75.538,1 | -163.222,3 | -279.930,7 | -37,8 | -81,6 | -140,0 |
| Colombia | 30.000 | -15.002,2 | -14.564,4 | -8.643,0 | -50,0 | -48,5 | -28,8 |
| Chile | 80.000 | -27.196,8 | -40.921,5 | -14.382,2 | -34,0 | -51,2 | -18,0 |
| Ecuador | 15.000 | -75,7 | -1.742,8 | 0,0 | -0,5 | -11,6 | 0,0 |
| México | 30.000 | -16.754,6 | -21.867,0 | -9.927,3 | -55,8 | -72,9 | -33,1 |
| Paraguay | 500 | -20.128,7 | 0,0 | -11.204,3 | -4025,7 | 0,0 | -2240,9 |
| Perú | 25.000 | -3.610,4 | -4.380,2 | -825,1 | -14,4 | -17,5 | -3,3 |
| Uruguay | 800 | -0,6 | -5.812,0 | -5.521,4 | -0,1 | -726,5 | -690,2 |
| R.Dom. | 1.000 | 0,0 | 0,0 | 0,0 | 0,0 | 0,0 | 0,0 |
| Totales | 572.300 | -193.204,1 | -277.198,0 | -355.780,4 | | | |
| R.Dom. | | | | | | | |
| Argentina | 500 | 0,0 | 0,0 | 0,0 | 0,0 | 0,0 | 0,0 |
| Bolivia | 0 | 0,0 | 0,0 | 0,0 | # ¡DIV/0! | # ¡DIV/0! | # ¡DIV/0! |
| Brasil | 4.000 | -55.455,8 | -60.174,7 | -22.166,2 | -1386,4 | -1504,4 | -554,2 |
| Colombia | 5.000 | 0,0 | 0,0 | 0,0 | 0,0 | 0,0 | 0,0 |
| Chile | 1.000 | 0,0 | 0,0 | 0,0 | 0,0 | 0,0 | 0,0 |
| Ecuador | 1.000 | 0,0 | 0,0 | 0,0 | 0,0 | 0,0 | 0,0 |
| México | 5.000 | 0,0 | 0,0 | 0,0 | 0,0 | 0,0 | 0,0 |
| Paraguay | 0 | 0,0 | 0,0 | 0,0 | # ¡DIV/0! | # ¡DIV/0! | # ¡DIV/0! |
| Perú | 500 | 0,0 | 0,0 | 0,0 | 0,0 | 0,0 | 0,0 |
| Uruguay | 300 | 0,0 | 0,0 | 0,0 | 0,0 | 0,0 | 0,0 |
| Venezuela | 1.000 | 0,0 | 0,0 | 0,0 | 0,0 | 0,0 | 0,0 |
| Totales | 18.300 | -55.455,8 | -60.174,7 | -22.166,2 | | | |
| Total General | 5.907.200 | | | | | | |

CUADRO 8

INSTRUMENTOS DÉBITOS OPERACIONES CANALIZADAS POR EL CONVENIO 2016

NUMERO DE OPERACIONES

| PAIS | CC | CD | LA | PA | PE | OP+OD | GN | TOTAL |
|--------------|--------------|------------|--------------|------------|----------|------------|----------|--------------|
| ARG | 381 | 70 | 1.040 | 30 | 0 | 11 | 0 | 1.532 |
| BOL | 80 | 55 | 0 | 0 | 0 | 12 | 0 | 147 |
| BRA | 28 | 41 | 0 | 0 | 0 | 17 | 0 | 86 |
| COL | 4 | 0 | 0 | 0 | 0 | 0 | 0 | 4 |
| CHI | 126 | 12 | 0 | 0 | 0 | 12 | 0 | 150 |
| ECU | 68 | 4 | 2 | 81 | 0 | 12 | 0 | 167 |
| MEX | 2 | 0 | 0 | 0 | 0 | 12 | 0 | 14 |
| PAR | 97 | 37 | 0 | 0 | 0 | 0 | 0 | 134 |
| PER | 78 | 2 | 0 | 0 | 0 | 1 | 0 | 81 |
| URU | 218 | 7 | 0 | 0 | 0 | 12 | 0 | 237 |
| VEN | 1.114 | 207 | 20 | 175 | 0 | 69 | 0 | 1.585 |
| DOM | 0 | 0 | 0 | 37 | 0 | 0 | 0 | 37 |
| TOTAL | 2.196 | 435 | 1.062 | 323 | 0 | 158 | 0 | 4.174 |

EN DÓLARES

| PAIS | CC | CD | LA | PA | PE | OP+OD | GN | TOTAL |
|--------------|-----------------------|-----------------------|-----------------------|-----------------------|-------------|----------------------|-------------|-------------------------|
| ARG | 28.995.059 | 3.648.212 | 257.300.398 | 35.064.304 | 0 | 9.805 | 0 | 325.017.779,06 |
| BOL | 8.110.334 | 3.562.185 | 0 | 0 | 0 | 9.801 | 0 | 11.682.320,24 |
| BRA | 5.636.784 | 37.765.093 | 0 | 0 | 0 | 14.745 | 0 | 43.416.621,66 |
| COL | 311.111 | 0 | 0 | 0 | 0 | 0 | 0 | 311.111,14 |
| CHI | 4.418.927 | 658.558 | 0 | 0 | 0 | 9.791 | 0 | 5.087.275,77 |
| ECU | 5.076.894 | 245.323 | 195.624 | 64.911.677 | 0 | 9.796 | 0 | 70.439.313,90 |
| MEX | 322.401 | 0 | 0 | 0 | 0 | 9.791 | 0 | 332.191,89 |
| PAR | 6.163.178 | 2.081.452 | 0 | 0 | 0 | 0 | 0 | 8.244.629,86 |
| PER | 24.439.329 | 117.881 | 0 | 0 | 0 | 1.600 | 0 | 24.558.810,32 |
| URU | 46.443.423 | 302.176 | 0 | 0 | 0 | 9.810 | 0 | 46.755.408,91 |
| VEN | 253.496.306 | 118.298.073 | 4.642.922 | 377.678.558 | 0 | 15.708.774 | 0 | 769.824.631,93 |
| DOM | 0 | 0 | 0 | 106.958.471 | 0 | 0 | 0 | 106.958.470,85 |
| TOTAL | 383.413.745,76 | 166.678.952,36 | 262.138.944,42 | 584.613.010,07 | 0,00 | 15.783.912,92 | 0,00 | 1.412.628.565,53 |

INTERESES Y COMISIONES Y GASTOS DÉBITOS OPERACIONES CANALIZADAS POR EL CONVENIO 2016

NUMERO

| PAIS | INT. CC | INT. CD | INT. LA | INT. PA | CG | TOTAL |
|--------------|----------|-----------|--------------|------------|--------------|--------------|
| ARG | 0 | 0 | 1.038 | 30 | 287 | 1.355 |
| BOL | 1 | 16 | 0 | 0 | 105 | 122 |
| BRA | 0 | 0 | 0 | 0 | 0 | 0 |
| COL | 0 | 0 | 0 | 0 | 0 | 0 |
| CHI | 0 | 2 | 0 | 0 | 2 | 4 |
| ECU | 0 | 0 | 0 | 77 | 56 | 133 |
| MEX | 0 | 0 | 0 | 0 | 1 | 1 |
| PAR | 0 | 0 | 0 | 0 | 36 | 36 |
| PER | 0 | 0 | 0 | 0 | 55 | 55 |
| URU | 0 | 0 | 0 | 0 | 59 | 59 |
| VEN | 0 | 0 | 0 | 157 | 1.065 | 1.222 |
| DOM | 0 | 0 | 0 | 38 | 0 | 38 |
| TOTAL | 1 | 18 | 1.038 | 302 | 1.666 | 3.025 |

DÓLARES

| PAIS | INT. CC | INT. CD | INT. LA | INT. PA | CG | TOTAL |
|--------------|------------------|------------------|----------------------|-----------------------|---------------------|-----------------------|
| ARG | 0 | 0 | 36.026.708 | 24.653.924 | 141.608 | 60.822.240,11 |
| BOL | 41.000 | 72.099 | 0 | 0 | 25.381 | 138.480,09 |
| BRA | 0 | 0 | 0 | 0 | 0 | 0,00 |
| COL | 0 | 0 | 0 | 0 | 0 | 0,00 |
| CHI | 0 | 502 | 0 | 0 | 39.574 | 40.075,69 |
| ECU | 0 | 0 | 0 | 7.948.390 | 23.304 | 7.971.694,25 |
| MEX | 0 | 0 | 0 | 0 | 303 | 302,50 |
| PAR | 0 | 0 | 0 | 0 | 9.498 | 9.498,36 |
| PER | 0 | 0 | 0 | 0 | 16.899 | 16.898,94 |
| URU | 0 | 0 | 0 | 0 | 17.991 | 17.990,51 |
| VEN | 0 | 0 | 0 | 52.041.972 | 3.514.419 | 55.556.391,65 |
| DOM | 0 | 0 | 0 | 30.834.623 | 0 | 30.834.623,28 |
| TOTAL | 41.000,00 | 72.601,09 | 36.026.707,69 | 115.478.909,76 | 3.788.976,84 | 155.408.195,38 |

Notas

| | | | |
|-----|------------------------|------|-------------------------------------|
| CC: | Cartas de crédito | PE: | Pagarés de operaciones de descuento |
| CD: | Créditos documentarios | OP: | Órdenes de pago |
| CG: | Comisiones y gastos | OD: | Órdenes de pago divisibles |
| LA: | Letras avaladas | GN: | Giros nominativos |
| PA: | Pagarés | INT: | Intereses |

Por la metodología de su presentación, esta información no comprende los extornos ni las anulaciones de extornos efectuados durante el período.

CUADRO 9

INSTRUMENTOS CRÉDITOS OPERACIONES CANALIZADAS POR EL CONVENIO 2016

NUMERO DE OPERACIONES

| PAIS | CC | CD | LA | PA | PE | OP+OD | GN | TOTAL |
|--------------|--------------|------------|--------------|------------|----------|------------|----------|--------------|
| ARG | 51 | 108 | 0 | 0 | 0 | 3 | 0 | 162 |
| BOL | 4 | 0 | 0 | 0 | 0 | 0 | 0 | 4 |
| BRA | 1.165 | 44 | 1.046 | 323 | 0 | 0 | 0 | 2.578 |
| COL | 415 | 0 | 3 | 0 | 0 | 0 | 0 | 418 |
| CHI | 177 | 39 | 1 | 0 | 0 | 0 | 0 | 217 |
| ECU | 98 | 0 | 0 | 0 | 0 | 0 | 0 | 98 |
| MEX | 192 | 87 | 0 | 0 | 0 | 34 | 0 | 313 |
| PAR | 2 | 48 | 0 | 0 | 0 | 0 | 0 | 50 |
| PER | 59 | 37 | 12 | 0 | 0 | 117 | 0 | 225 |
| URU | 33 | 72 | 0 | 0 | 0 | 0 | 0 | 105 |
| VEN | 0 | 0 | 0 | 0 | 0 | 4 | 0 | 4 |
| DOM | 0 | 0 | 0 | 0 | 0 | 0 | 0 | 0 |
| TOTAL | 2.196 | 435 | 1.062 | 323 | 0 | 158 | 0 | 4.174 |

EN DÓLARES

| PAIS | CC | CD | LA | PA | PE | OP+OD | GN | TOTAL |
|--------------|-----------------------|-----------------------|-----------------------|-----------------------|-------------|----------------------|-------------|-------------------------|
| ARG | 17.654.421 | 76.715.358 | 0 | 0 | 0 | 151.770 | 0 | 94.521.549,75 |
| BOL | 183.366 | 0 | 0 | 0 | 0 | 0 | 0 | 183.365,58 |
| BRA | 193.972.278 | 4.420.666 | 260.225.134 | 584.613.010 | 0 | 0 | 0 | 1.043.231.088,26 |
| COL | 37.837.638 | 0 | 541.889 | 0 | 0 | 0 | 0 | 38.379.527,75 |
| CHI | 81.922.652 | 2.133.445 | 170.344 | 0 | 0 | 0 | 0 | 84.226.441,02 |
| ECU | 5.090.628 | 0 | 0 | 0 | 0 | 0 | 0 | 5.090.627,75 |
| MEX | 18.110.960 | 18.703.829 | 0 | 0 | 0 | 12.829.794 | 0 | 49.644.582,57 |
| PAR | 20.423.540 | 12.714.535 | 0 | 0 | 0 | 0 | 0 | 33.138.075,33 |
| PER | 3.724.310 | 5.447.117 | 1.201.577 | 0 | 0 | 2.796.798 | 0 | 13.169.801,96 |
| URU | 4.493.953 | 46.544.003 | 0 | 0 | 0 | 0 | 0 | 51.037.955,19 |
| VEN | 0 | 0 | 0 | 0 | 0 | 5.550 | 0 | 5.550,37 |
| DOM | 0 | 0 | 0 | 0 | 0 | 0 | 0 | 0,00 |
| TOTAL | 383.413.745,76 | 166.678.952,36 | 262.138.944,42 | 584.613.010,07 | 0,00 | 15.783.912,92 | 0,00 | 1.412.628.565,53 |

INTERESES Y COMISIONES Y GASTOS CRÉDITOS OPERACIONES CANALIZADAS POR EL CONVENIO 2016

NUMERO

| PAIS | INT. CC | INT. CD | INT. LA | INT. PA | CG | TOTAL |
|--------------|----------|-----------|--------------|------------|--------------|--------------|
| ARG | 0 | 16 | 0 | 0 | 101 | 117 |
| BOL | 0 | 0 | 0 | 0 | 0 | 0 |
| BRA | 1 | 2 | 1.038 | 302 | 805 | 2.148 |
| COL | 0 | 0 | 0 | 0 | 303 | 303 |
| CHI | 0 | 0 | 0 | 0 | 90 | 90 |
| ECU | 0 | 0 | 0 | 0 | 14 | 14 |
| MEX | 0 | 0 | 0 | 0 | 200 | 200 |
| PAR | 0 | 0 | 0 | 0 | 0 | 0 |
| PER | 0 | 0 | 0 | 0 | 148 | 148 |
| URU | 0 | 0 | 0 | 0 | 5 | 5 |
| VEN | 0 | 0 | 0 | 0 | 0 | 0 |
| DOM | 0 | 0 | 0 | 0 | 0 | 0 |
| TOTAL | 1 | 18 | 1.038 | 302 | 1.666 | 3.025 |

DÓLARES

| PAIS | INT. CC | INT. CD | INT. LA | INT. PA | CG | TOTAL |
|--------------|------------------|------------------|----------------------|-----------------------|---------------------|-----------------------|
| ARG | 0 | 72.099 | 0 | 0 | 220.328 | 292.427,13 |
| BOL | 0 | 0 | 0 | 0 | 0 | 0,00 |
| BRA | 41.000 | 502 | 36.026.708 | 115.478.910 | 479.412 | 152.026.531,05 |
| COL | 0 | 0 | 0 | 0 | 1.830.636 | 1.830.635,77 |
| CHI | 0 | 0 | 0 | 0 | 1.065.400 | 1.065.400,38 |
| ECU | 0 | 0 | 0 | 0 | 8.077 | 8.076,71 |
| MEX | 0 | 0 | 0 | 0 | 133.588 | 133.588,34 |
| PAR | 0 | 0 | 0 | 0 | 0 | 0,00 |
| PER | 0 | 0 | 0 | 0 | 44.876 | 44.876,49 |
| URU | 0 | 0 | 0 | 0 | 6.660 | 6.659,51 |
| VEN | 0 | 0 | 0 | 0 | 0 | 0,00 |
| DOM | 0 | 0 | 0 | 0 | 0 | 0,00 |
| TOTAL | 41.000,00 | 72.601,09 | 36.026.707,69 | 115.478.909,76 | 3.788.976,84 | 155.408.195,38 |

Notas

| | | | |
|-----|------------------------|------|-------------------------------------|
| CC: | Cartas de crédito | PE: | Pagarés de operaciones de descuento |
| CD: | Créditos documentarios | OP: | Órdenes de pago |
| CG: | Comisiones y gastos | OD: | Órdenes de pago divisibles |
| LA: | Letras avaladas | GN: | Giros nominativos |
| PA: | Pagarés | INT: | Intereses |

Por la metodología de su presentación, esta información no comprende los extornos ni las anulaciones de extornos efectuados durante el período.