



**III Reunião da Comissão de Coordenação
para a Certificação de Origem Digital da
ALADI
27 de outubro de 2020
Via Plataforma Digital Webex**

ALADI/RV. CC.COD/III/Ata Final
20 de novembro de 2020

III REUNIÃO DA COMISSÃO DE COORDENAÇÃO PARA A CERTIFICAÇÃO DE ORIGEM DIGITAL DA ALADI

ATA FINAL

Em 27 de outubro de 2020, realizou-se a III Reunião da Comissão de Coordenação para a Certificação de Origem Digital da ALADI, de forma virtual, mediante a Plataforma Digital Webex, em virtude dos efeitos derivados da pandemia COVID- 19 que impossibilitaram sua realização de maneira presencial. A lista de participantes consta do **Anexo I** da presente Ata.

1. Abertura

O ato de abertura esteve a cargo do subsecretário de Desenvolvimento do Espaço de Livre Comércio, Álvaro Espinoza, que deu as boas-vindas à reunião a todos os participantes e manifestou a importância de gerar espaços de encontro para dar continuidade ao processo de implementação e aperfeiçoamento da Certificação de Origem Digital da ALADI.

Manifestou, ainda, a todos os participantes os cumprimentos do recentemente designado secretário-geral, sr. Sergio Abreu, de nacionalidade uruguaia, que considera de vital relevância a incorporação e a aplicação de ferramentas digitais como um outro motor para a facilitação do comércio.

2. Aprovação da Agenda de Trabalho

A Coordenação da reunião esteve a cargo de Rodrigo da Costa Serran, chefe do Departamento de Integração Física e Digital, que manifestou a importância e os benefícios da digitalização, em um mundo que hoje se encontra em sérias restrições de mobilidade como consequência da pandemia.

A seguir foi destinado o espaço para a apresentação dos participantes e posteriormente submeteu-se à consideração a Agenda Tentativa.

Existindo conformidade com a proposta de Agenda apresentada, a mesma consta como **Anexo II** da presente Ata.

Imediatamente, foi iniciado o tratamento dos temas incluídos na Agenda.

3. Estado de situação da implementação da Certificação de Origem Digital da ALADI

A Coordenação manifestou que este ponto da Agenda objetiva informar sobre as ações levadas adiante pela Secretaria-Geral para melhorar diversos aspectos relacionados à implementação da Certificação de Origem Digital, bem como apresentar um levantamento sobre o estado de situação atual.

a. Ações proativas levadas adiante pela Secretaria-Geral

- Migração do Servidor de Produção do SCOD à nuvem

A Secretaria-Geral informou que durante o ano 2019 foram realizadas melhoras significativas na arquitetura do SCOD, as quais incluíram a substituição do servidor físico de Produção por uma nova instalação do servidor de produção na nuvem, bem como a migração do servidor de contingência à nuvem.

Com esta mudança, foi otimizado o funcionamento do Sistema, alcançando, entre outras melhoras, maior facilidade de escalabilidade, mais memória e banda larga, visando sempre a segurança e a confiabilidade do Sistema.

- Ciclo de videoconferências

A Coordenação agradeceu a participação dos países no ciclo de videoconferências realizadas com a Secretaria-Geral durante o primeiro semestre do ano, com vistas a gerar instâncias de aproximação que permitam conhecer o estado de situação em matéria de implementação da Certificação de Origem Digital, ter notícia de dúvidas ou dificuldades apresentadas no desenvolvimento deste procedimento e prestar apoio técnico imediato a esse respeito.

Os pontos tratados nas videoconferências encontram-se registrados no documento ALADI/SEC/di 2619/Add. 11 Rev.1, publicado em 27 de julho de 2020 e incorporado ao Fórum Virtual do Grupo Técnico e à página web da ALADI.

Reconheceu, ainda, a importância das reuniões virtuais e sua disposição para continuar trabalhando sob a modalidade virtual que permite aproximações periódicas.

b. Apresentação das estatísticas de invocação do Serviço Web de consulta do Sistema Informático de Certificação de Origem Digital da ALADI (SCOD) de Homologação e de Produção e levantamento da informação dos países, disponível no Diretório Seguro

A Secretaria-Geral apresentou um levantamento da informação disponível em ambos os servidores, por país, bem como das invocações do Serviço Web, nos servidores de homologação e produção, durante o período compreendido entre outubro de 2017 e setembro de 2020.

Apresentou, ainda, a informação registrada no Diretório Seguro, até 26 de outubro de 2020.

Os dados arrecadados encontram-se agregados como **Anexos III e IV** da presente Ata.

c. Apresentação do estado de situação da implementação da Certificação de Origem Digital da ALADI (COD)

A Secretaria-Geral cedeu a palavra aos participantes a fim de atualizar a “Matriz sobre o estado de situação da implementação do certificado de origem digital - Versões 1.8.0 em diante”, com o objetivo de refletir os avanços alcançados e realizar os esclarecimentos e as considerações que resultarem pertinentes. A Matriz atualizada pelos países na própria Reunião consta do **Anexo V**.

Os países propuseram que o desenho da Matriz fosse de “quadro de dupla entrada” e incorporar como informação adicional à versão do XSD com a qual os países realizam o intercâmbio de certificados de origem digitais.

A Secretaria-Geral manifestou que incorporará a informação adicional solicitada e publicará oportunamente a Matriz com essa adição no Fórum Virtual do Grupo Técnico e na página web da ALADI. Acordou-se, ainda, manter periodicamente atualizada a Matriz, conforme os países encaminhem informações para sua atualização.

A Secretaria lembrou, ainda, que no documento ALADI/SEC/di 2619/Add. 11 Rev. 1 de 27 de julho de 2020 há informação detalhada referida ao estado de situação da certificação de origem digital em cada um dos países-membros.

Por sua vez, a Argentina sugeriu que os países que procuram entrar em Produção utilizem a última versão do XSD, o qual permitiria desligar-se das versões mais antigas.

4. Intercâmbio relativo à Certificação de Origem Digital, entre os países-membros

A Secretaria-Geral cedeu a palavra aos países com vistas a trocar ideias, expectativas, dados e informações vinculadas ao procedimento de certificação de origem digital para impulsionar e fortalecer sua implementação.

Nesta ocasião, os países fizeram as seguintes considerações:

Argentina e Paraguai

Paraguai consultou sobre a possibilidade de que a Aduana possa anular um certificado de origem digital caso tenha sido emitido com algum erro proveniente das operações do despachante. A consulta esteve particularmente referida a intercâmbios suscitados com a Argentina.

A esse respeito, a Argentina manifestou que cada certificado de origem digital tem um número único, o qual impede que o certificado seja utilizado mais de uma vez, portanto, o erro nas operações do despachante pode ser minimizado mediante o uso do visualizador que permite ver a informação contida no certificado de forma mais amigável e compreensível, para verificar que seu conteúdo não tem erros.

Para esses efeitos, o Paraguai e o Uruguai proporcionaram as seguintes URL por meio das quais se pode ter acesso a visualizadores como ferramenta informática que permite ler o certificado de origem digital.

<https://secure.aduana.gov.py/cod/app/#/inicio>

<http://vuce.gub.uy/visualizaryvalidarcod/>,

Brasil

- a) Considerou importante a transmissão de experiência entre os países.
- b) Manifestou a pertinência de eliminar algumas etapas que, dentro do procedimento de certificação de origem digital estabelecido, dificultam sua rapidez e celeridade.

Nesse sentido, propôs potencializar o papel dos Coordenadores Nacionais.

Chile

Informou que se encontra na versão 1.7.1 do XSD e diante da manifestação da Colômbia que expressou que emite certificados ao Chile em versão 1.8.3, solicitou que a Colômbia corroborasse essa informação com a DIAN.

Por outro lado, manifestou seu interesse de estabelecer um procedimento de substituição dos CIDs vencidos que seja mais ágil e rápido que o atual.

Colômbia

Manifestou que as versões com base nas quais estão realizando a homologação externa dependem do país com o qual realizam o intercâmbio de certificados de origem digitais. Como exemplo, com o Brasil utilizam a versão 1.8.3 do XSD e com o Uruguai, a versão 2.0.0.

México

Manifestou a pertinência de que os países adotem a última versão do XSD, a fim de descartar as versões anteriores; e expressou a importância de revisar o mapeamento dos campos do COD para evitar interpretações ambíguas ou significados diferentes para cada país.

Uruguai

Realizou as seguintes considerações:

- a) Reconheceu a importância dos Termos de Referência como instrumentos para levar adiante o Plano Piloto. Em consequência, sugeriu que os países que redigiram este instrumento o compartilhem com os demais para capitalizar a experiência adquirida, bem como tender à estandardização dos mesmos.
- b) Considerou uma boa experiência o intercâmbio do COD mediante as VUCEs.
- c) Reconheceu os benefícios da implementação da certificação de origem digital na região e a considera uma poderosa ferramenta de comércio exterior.
- d) Considerou que seria uma boa prática que os países fossem adotando a última versão do XSD, para que todos os países intercambiem na mesma versão.
- e) Manifestou interesse em avançar a um mapeamento unificado de todos os Acordos.
- f) Por último, referiu-se à dificuldade que implica para os importadores identificar seus CODs no repositório da VUCE.

A Secretaria-Geral sugeriu criar um espaço no Fórum Virtual do Grupo Técnico, a fim de que os países apresentem suas ideias ou comentários em relação ao tema, para que posteriormente possam ser objeto de tratamento em uma futura Reunião Virtual do Grupo Técnico para a Certificação de Origem Digital da ALADI.

Por outro lado, a Secretaria colocou-se à disposição para trabalhar em um modelo comum dos Termos de Referência que regulem a implementação do Plano Piloto, a fim de que os países possam contar com um documento que contenha um padrão comum de atuação.

Outrossim, e atendendo as manifestações de alguns países quanto à importância de intercambiar experiências, a Secretaria-Geral propôs que eles possam compartilhar as mesmas mediante Webinars. Para esses efeitos, a Secretaria-Geral em seu papel de articulador do Programa de Cooperação realizará as coordenações necessárias.

Finalmente, a Secretaria manifestou a importância de dispor de um Sistema moderno, ágil, seguro e preparado para as mudanças impostas pela dinâmica da atividade e, nesse sentido, lembrou as ações que permanentemente leva adiante para garantir as operações do Sistema, bem como instou os países a que informem à Secretaria aqueles requerimentos que estimarem pertinentes para otimizar os procedimentos.

5. Campos do COD e mapeamentos desses campos com respeito aos acordos assinados ao amparo do TM80.

A Secretaria-Geral informou que levou adiante um processo de revisão do mapeamento dos campos do COD e explicou a metodologia utilizada para tanto.

Em primeiro lugar, precisou que o critério com o qual se realizou a revisão dos campos se apegava à classificação estabelecida no documento ALADI/SEC/di 2327 Rev. 9.

Em segundo lugar, informou que no processo de revisão observou-se que em muitos casos foram incluídas informações não requeridas nos próprios acordos e, portanto, não respondem concretamente às disposições sobre origem estabelecidas nos mesmos. Em consequência, a revisão da Secretaria-Geral toma como critério reitor o apego às regras de origem contidas em cada um dos acordos.

Finalmente, propôs dispor no Fórum Virtual do Grupo Técnico da proposta de revisão realizada pela Secretaria-Geral a fim de que os países possam analisar os campos revisados.

Outorgada a palavra aos participantes a fim de que manifestem seu parecer com relação à proposta, os países agradeceram o trabalho realizado pela Secretaria-Geral e estiveram de acordo com que a Secretaria disponha no Fórum Virtual dos mapeamentos realizados para sua análise.

6. Lista de Coordenadores Nacionais

A Secretaria-Geral propôs atualizar a Lista de Coordenadores Nacionais e recebeu a conformidade dos mesmos para ser publicada no Fórum Virtual do Grupo Técnico para a Certificação de Origem Digital da ALADI. A Lista de Coordenadores Nacionais atualizada se encontra agregada como **Anexo VI**.

A Bolívia manifestou que, embora os dados registrados referem-se a julho de 2019, encontra-se em curso a solicitação de atualização.

No caso do Panamá, a última atualização de dados corresponde a julho de 2019, enquanto que, no caso da Venezuela, refere-se a maio de 2020.

7. Reuniões bilaterais de coordenação para facilitar o Programa de Cooperação

Para os efeitos de fazer o acompanhamento do Programa de Cooperação, a Secretaria-Geral solicitou aos países que manifestem com que países requerem ter reuniões bilaterais de cooperação técnica.

As solicitações de reuniões de cooperação encontram-se registradas como **Anexo VII** da presente Ata.

A Bolívia manifestou seu interesse em receber cooperação para o qual realizará a solicitação formal posteriormente.

Os países comprometem-se a se reunir bilateralmente mediante videoconferências ou pelos meios que considerarem pertinentes, a fim de determinar em primeiro lugar o compromisso de cooperação que assumem nessa primeira reunião e informar à Secretaria esse compromisso para que esta possa proceder a seu registro e acompanhamento do posterior cumprimento.

A informação recebida será incorporada ao Relatório de Cooperação que será publicada na primeira quinzena de dezembro.

8. Assuntos diversos

Neste ponto o Uruguai manifestou a importância e a conveniência de realizar as comunicações próprias vinculadas ao processo de implementação da certificação de origem digital, mediante o Coordenador Nacional, de modo a evitar tramitações que atrasem a dinâmica requerida por um procedimento que visa a agilidade, a celeridade e a rápida ação dos envolvidos.

Nesse sentido, reivindica e lembra a figura do Coordenador Nacional como articulador e nexos com a Secretaria-Geral.

9. Ata Final da III Reunião da Comissão de Coordenação para a Certificação de Origem Digital da ALADI

A Secretaria-Geral informou que, considerando a modalidade virtual com que teve lugar a reunião, a correspondente Ata Final será enviada por correio eletrônico aos Coordenadores Nacionais dos países participantes, para efeitos de ratificar ou retificar seu conteúdo. Uma vez concluída esta instância, será aprovada e a versão final enviada.

ANEXO I
LISTA DE PARTICIPANTES

ANEXO I

LISTA DE PARTICIPANTES

ARGENTINA

Marina Cafaro

Coordinadora de Origen de Mercaderías, Subsecretaría de Política y Gestión Comercial.

Secretaría de Industria, Economía del Conocimiento y Gestión Comercial Externa. Ministerio de Desarrollo Productivo.

macafa@produccion.gob.ar

Alejandro Copertari

Consejero

Representación Permanente de Argentina para MERCOSUR y ALADI

emsur@mrecic.gov.ar

Alejandra Giacomelli

Coordinador Técnico

Subsecretaría de Política y Gestión Comercial

Ministerio de Desarrollo Productivo

algiac@produccion.gob.ar

Estefanía Mouriño

Analista Legal

Subsecretaría de Política y Gestión Comercial

Ministerio de Desarrollo Productivo

mkentha@gmail.com

Andrea Soledad Russo

Asesora. Especialista en Reglas de Origen.

Coordinadora Nacional Alterna del Comité Técnico N°3 dependiente de la CCM

Dirección de Mercosur y de Negociaciones Internacionales del Ministerio de Desarrollo Productivo

arusso@produccion.gob.ar

Pedro Monforte

Asesor Mayor

Administración Federal de Ingresos Públicos

pmonforte@afip.gob.ar

BOLÍVIA

Javier Hinojosa
Director General
Servicio Nacional de Verificación de Exportaciones (SENAVEX)
jhinojosa@senavex.gob.bo

Virginia Jimena Choque
Jefe de la Unidad de Certificación de Origen.
Servicio Nacional de Verificación de Exportaciones (SENAVEX).
vchoque@senavex.gob.bo

Micaela Tapia

Ernesto Medina

BRASIL

Rafael Vieira Lima Laurentino
Coordinador General de Regímenes de Origen
Secretaria de Comércio Exterior (SECEX – Ministério da Economia)
rafael.laurentino@economia.gov.br

Eduardo Freitas de Oliveira
Primeiro Secretário
Representação Permanente do Brasil junto à ALADI e ao MERCOSUL
eduardo.freitas@itamaraty.gov.br

Felipe Cabral Bastos
Analista de Comércio Exterior
Secretaria de Comércio Exterior (SECEX – Ministério da Economia)
felipe.bastos@economia.gov.br

Anelise Faucz Kletemberg
Auditora-Fiscal da Receita Federal do Brasil
Receita Federal do Brasil (RFB – Ministério da Economia)
anelise.kletemberg@rfb.gov.br

CHILE

Carola Cárdenas
Asesora de la División de Acceso a Mercados.
Subsecretaría de Relaciones Económicas Internacionales (SUBREI).
ccardenas@subrei.gob.cl

Federico Gajardo Vergara
Jefe de Misión Económica y Representante Alterno ante la ALADI
Embajada de Chile
fgajardo@subrei.gob.cl

Miguel Ángel Vivanco
Asesor de la División de Acceso a Mercados.
Subsecretaría de Relaciones Económicas Internacionales (SUBREI).
mvivanco@subrei.gob.cl

Bernardita Palacios Scheggia
Jefa Dpto. Clasificación y Origen
Servicio Nacional de Aduanas
bpalacios@aduana.cl

Mario Campos Villalón
Profesional Dpto. Clasificación y Origen
Servicio Nacional de Aduanas
mcamposv@aduana.cl

Miguel Ángel Arévalo Muñoz
Jefe Subdepto. Certificación y Verificación de Origen
Dirección General de Promoción de Exportaciones
marevalo@prochile.gob.cl

Marcela Rubio Gaete
Asesora Subdepto. Certificación y Verificación de Origen
Dirección General de Promoción de Exportaciones
mrubio@prochile.gob.cl

Nelson Díaz
Asistente Subdepto. Certificación y Verificación de Origen
Dirección General de Promoción de Exportaciones
ndiaz@prochile.gob.cl

Solange Flores Zamora
Asesora SICEX Exportaciones
Ministerio de Hacienda/ SICEX
sflores@hacienda.gov.cl

Carlos Mancilla Cea
Encargado Exportaciones/ Encargado Mesa de Ayuda - SICEX
Ministerio de Hacienda/SICEX
cmancilla@hacienda.gov.cl

COLÔMBIA

Edgar Carrillo Moncada
Jefe Oficinas Sistemas de Información.
Ministerio de Comercio, Industria y Turismo.
ecarrillo@mincit.gov.co

Carlos Sánchez Coca.
Dirección de Impuestos y Aduanas Nacionales (DIAN).
Profesional Especializado Coordinación del Servicio de Origen.
csanchezc@dian.gov.co

CUBA

Claudia González Toledo
Primera Secretaria. Asuntos Económicos y Comerciales.
Embajada de Cuba en Uruguay.
Representante Alterna ante la ALADI
cubaladi@vera.com.uy

EQUADOR

Marcelo Gabriel Cañarte Villacreces.
Director (E) de Supervisión, Verificación y Certificación de Origen.
Ministerio de Producción, Comercio Exterior, Inversiones y Pesca (MPCEIP)
mcanarte@produccion.gob.ec

María Fernanda Noblecilla Páez
Analista de Tecnología de la Información
Ministerio de Producción, Comercio Exterior, Inversiones y Pesca (MPCEIP)
mnoblecilla@produccion.gob.ec

Johana Villarreal
Analista de Origen
Ministerio de Producción, Comercio Exterior, Inversiones y Pesca (MPCEIP)
jvillarreal@produccion.gob.ec

MÉXICO

Carolina Castillo Camacho
Subdirectora de Diseño y Supervisión de Procesos de Certificados de Origen.
Secretaría de Economía.
carolina.castillo@economia.gob.mx

Emmanuel Abraham Ortega Aguilar
Director de Diseño e Instrumentación de la Operación de Comercio Exterior
Secretaría de Economía
emmanuel.ortega@economia.gob.mx

Laura Contreras Ramírez
Líder de implementación VUCE
Servicio de Administración Tributaria
laura.contrerasr@sat.gob.mx

Emb. Víctor Manuel Barceló
Representante Permanente ante ALADI
rep_mex.montevideo@economia.gob.mx

Min. Rodrigo Contreras Pérez
Representante Alternativo ante ALADI
rep_mex.montevideo@economia.gob.mx

PARAGUAI

Celso Bareiro
Director General de la Dirección General del Sistema Ventanilla Única de Exportación.
Ministerio de Industria y Comercio.
celso.bareiro@mic.gov.py
celso.bareiro@vue.gov.py

Luis Humberto López
Director DTIC- Sofía
Dirección Nacional de Aduanas
hlopez@aduana.gov.py

Juan Manuel O'Hara
Encargado Desarrollo
Dirección Nacional de Aduanas
jmohara@aduana.gov.py

Daniel Domingo Bogado
Asesor Dpto Visturia
Dirección Nacional de Aduanas
rbogado@aduana.gov.py

Larisa Tintel
Desarrollo
Dirección Nacional de Aduanas
ltintel@aduana.gov.py

Luis Alberto Ojeda Adlán
Encargado- VUI
Dirección Nacional de Aduanas
lojeda@aduana.gov.py

Gustavo Soverina Gorosito
Director Gral de Comercio Exterior
Ministerio de Industria y Comercio
gustavo.soverina@mic.gov.py
021-6163113-6163120

Gloria Zaracho
Dirección de Operaciones Comercio Exterior
Ministerio de Industria y Comercio
gloria.zaracho@mic.gov.py
021-6103093

Estela Vera Gaete
Directora Interina TICs – VUE
Ministerio de Industria y Comercio
estela.vera@vue.gov.py

César Nogues
Director Interino Direccion de Operaciones- VUE
Ministerio de Industria y Comercio
cesar.nogues@vue.gov.py

Joan Ruax
Jefe Interino Dpto de Gestión de Aplicaciones- VUE
Ministerio de Industria y Comercio
joan.ruax@vue.gov.py

Larisa Sanabria Benitez
Asesora Facilitación de Comercio- VUE
Ministerio de Industria y Comercio
larisa.sanabria@vue.gov.py

Camilo Báez
Dirección TICs- VUE
Ministerio de Industria y Comercio
camilo.baez@vue.gov.py

PERÚ

Álvaro Gálvez Calderón
Director de la Ventanilla Unica de Comercio Exterior y Plataformas Tecnológicas.
agalvez@mincetur.gob.pe

Michael Pérez Cáceres
Funcionario de la Dirección de la Unidad de Origen.
mperez@mincetur.gob.pe

Juan Manuel Ccopa
MINCETUR – Ministerio de Comercio Exterior
jccopa@mincentur.gob.pe

URUGUAI

Diego Fernández
Asesor
Asesoría de Política Comercial
Ministerio de Economía y Finanzas.
diego.fernandez@mef.gub.uy

Fabiana Fernández
Encargada División Técnica Aduanera
Dirección Nacional de Aduanas
fabiana.fernandez@aduanas.gub.uy

Juan Juncal
Gerente de Tecnologías
VUCE Uruguay
juan.juncal@vuce.gub.uy

Valentina Hernández
Jefe de Proyectos
VUCE Uruguay
valentina.hernandez@vuce.gub.uy

SECRETARIA GERAL DA ALADI

Álvaro Espinoza
Subsecretario de Desarrollo del Espacio de Libre Comercio
aespinoza@aladi.org

Rodrigo da Costa Serran
Jefe del Departamento de Integración Física y Digital
rserran@aladi.org

Sabina Barone
Departamento de Integración Física y Digital
sbarone@aladi.org

Analía Correa
Departamento de Acuerdos y Negociaciones
acorrea@aladi.org

Gloria Folle
Departamento de Información y Estadística
gfolle@aladi.org

Julio C. Delgado Arce
Departamento de Información y Estadística
idelgado@aladi.org

ANEXO II
AGENDA

ANEXO II

AGENDA

1. Abertura.
 2. Aprovação da Agenda de Trabalho.
 3. Estado de situação da implementação da Certificação de Origem Digital da ALADI.
 - a. Ações proativas realizadas pela Secretaria-Geral.
 - Migração do Servidor de Produção do SCOD à nuvem.
 - Ciclo de videoconferências.
 - b. Apresentação das estatísticas de invocação do Serviço Web de consulta do Sistema Informático de Certificação de Origem Digital da ALADI (SCOD) de Homologação e de Produção e levantamento da informação dos países, disponível no Diretório Seguro.
 - c. Apresentação do estado de situação da implementação da Certificação de Origem Digital da ALADI (COD).
 4. Intercâmbio relativo à Certificação de Origem Digital, entre os países-membros.
 5. Campos do COD e mapeamento desses campos com respeito aos acordos assinados ao amparo do TM80.
 6. Lista de Coordenadores Nacionais.
 7. Reuniões bilaterais de coordenação para facilitar o Programa de Cooperação.
 8. Assuntos diversos.
 9. Ata Final da III Reunião da Comissão de Coordenação para a Certificação de Origem Digital da ALADI.
-

ANEXO III

**LEVANTAMENTO DE INFORMAÇÕES DISPONÍVEIS
NOS SERVIDORES DO SCOD**

ANEXO III

LEVANTAMENTO DE INFORMAÇÕES DISPONÍVEIS NOS SERVIDORES DO SCOD

Levantamento das informações registradas dos países nos Servidores de Homologação e de Produção

Homologação							
País	AC	AH	FA	EH	FE	FH	UA
Argentina	✓	✓	✓	✓	✓	✓	✓
Bolívia	✓	✓	✓ (x)				✓
Brasil	✓	✓	✓	✓	✓	✓	✓
Chile	✓	✓	✓	✓	✓	✓	✓
Colômbia	✓	✓	✓ (x)	✓	✓ (x)	✓	✓
Cuba							
Equador	✓	✓	✓		✓ (x)	✓ (x)	✓
México	✓	✓	✓ (x)	✓	✓ (x)		
Panamá							
Paraguai	✓	✓	✓	✓	✓	✓	✓
Peru							
Uruguai	✓	✓	✓	✓	✓	✓	✓
Venezuela							

(x) CIDs Vencidos

Produção							
País	AC	AH	FA	EH	FE	FH	UA
Argentina	✓	✓	✓	✓	✓	✓	✓
Bolívia	✓	✓	✓ (x)		✓ (x)		✓
Brasil	✓	✓	✓	✓	✓	✓	✓
Chile	✓	✓	✓	✓	✓	✓	✓
Colômbia	✓	✓	✓	✓	✓	✓	✓
Cuba							
Equador	✓	✓	✓		✓ (1)	✓ (x)	
México	✓	✓					
Panamá							
Paraguai	✓	✓	✓	✓	✓	✓	✓
Peru							
Uruguai	✓	✓	✓	✓	✓	✓	✓
Venezuela							

(x) CIDs Vencidos

(1) Somente um FH os demais estão vencidos

ANEXO IV
ESTATÍSTICAS DE CONSULTAS REALIZADAS AO SERVIÇO WEB

ANEXO IV
ESTATÍSTICAS DE CONSULTAS REALIZADAS AO SERVIÇO WEB
Estatísticas do Servidor de Produção

Quantidade de Invocações do Serviço Web
(out/2017-set/2019)

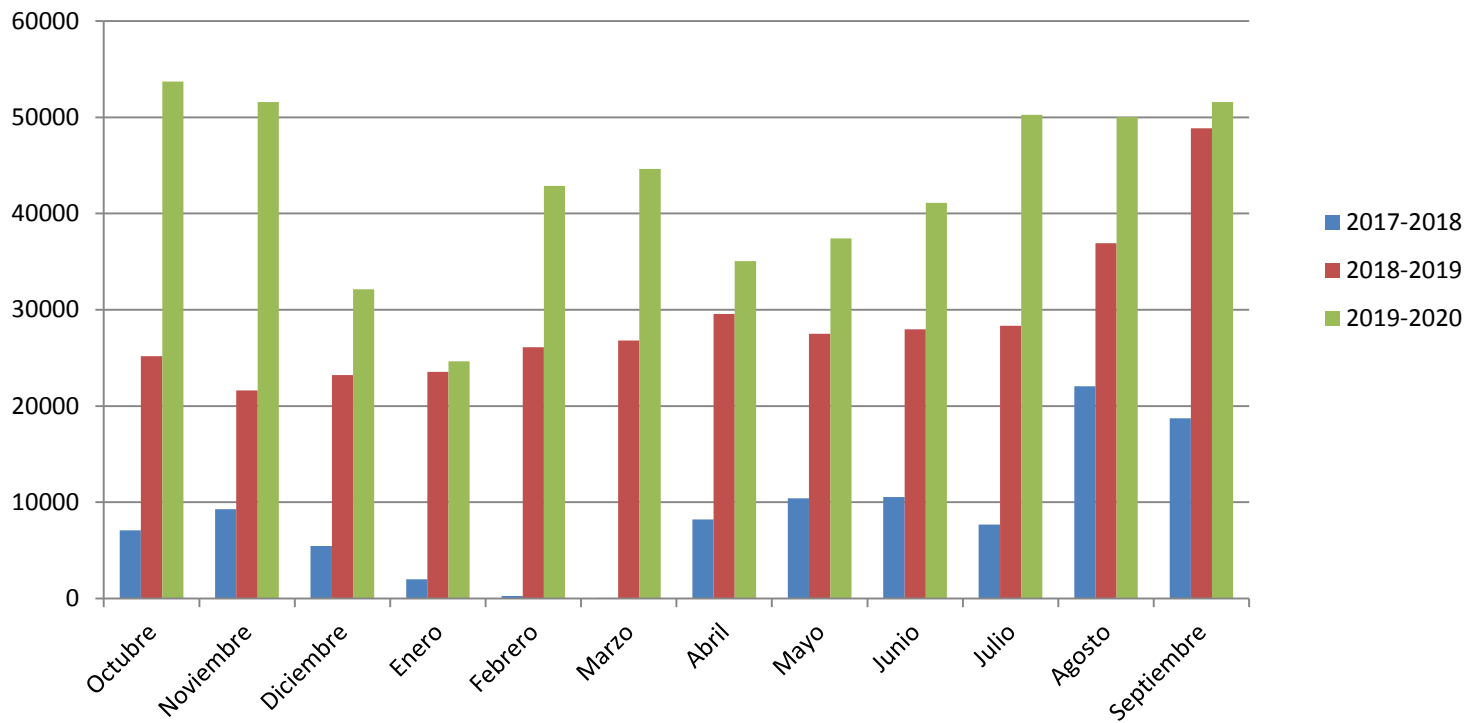

**Consulta ao Serviço Web
2020**

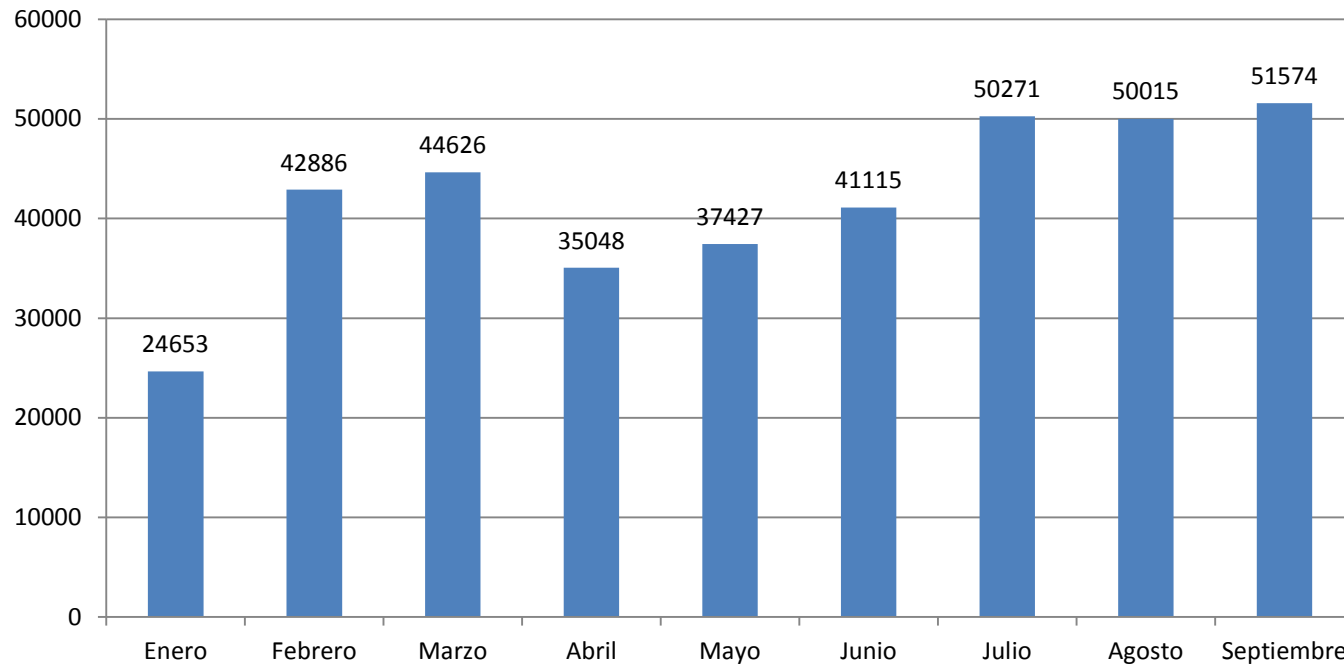

Estatísticas do Servidor de Produção Média de consultas realizadas ao Serviço Web

**Por País que realiza a consulta
(out/2017 - set/2020)**



■ Argentina (16510,2)
 ■ Brasil (3337,6)
 ■ Chile (992, 7)
■ Colombia (36,9)
 ■ Paraguay (125, 6)
 ■ Uruguay (6051, 3)

**Por País consultado
(out/2017 - set/2020)**

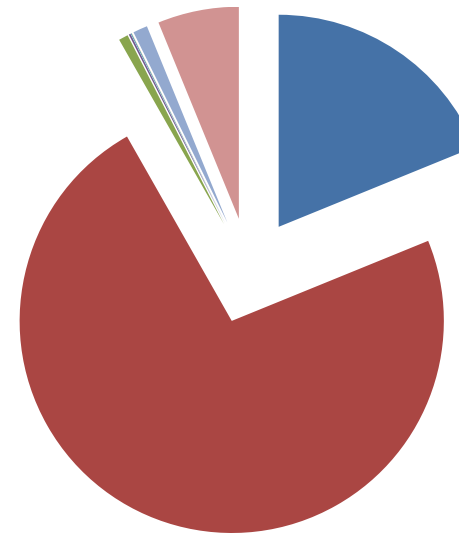

■ Argentina (5102, 2)
 ■ Brasil (19751,5)
 ■ Chile (193,8)
■ Colombia (36,4)
 ■ Ecuador (17, 6)
 ■ México (4)
■ Paraguay (299,4)
 ■ Uruguay (1675, 8)

Estadísticas do Servidor de Produção

Consulta ao Web Service por Entidades Habilitadas

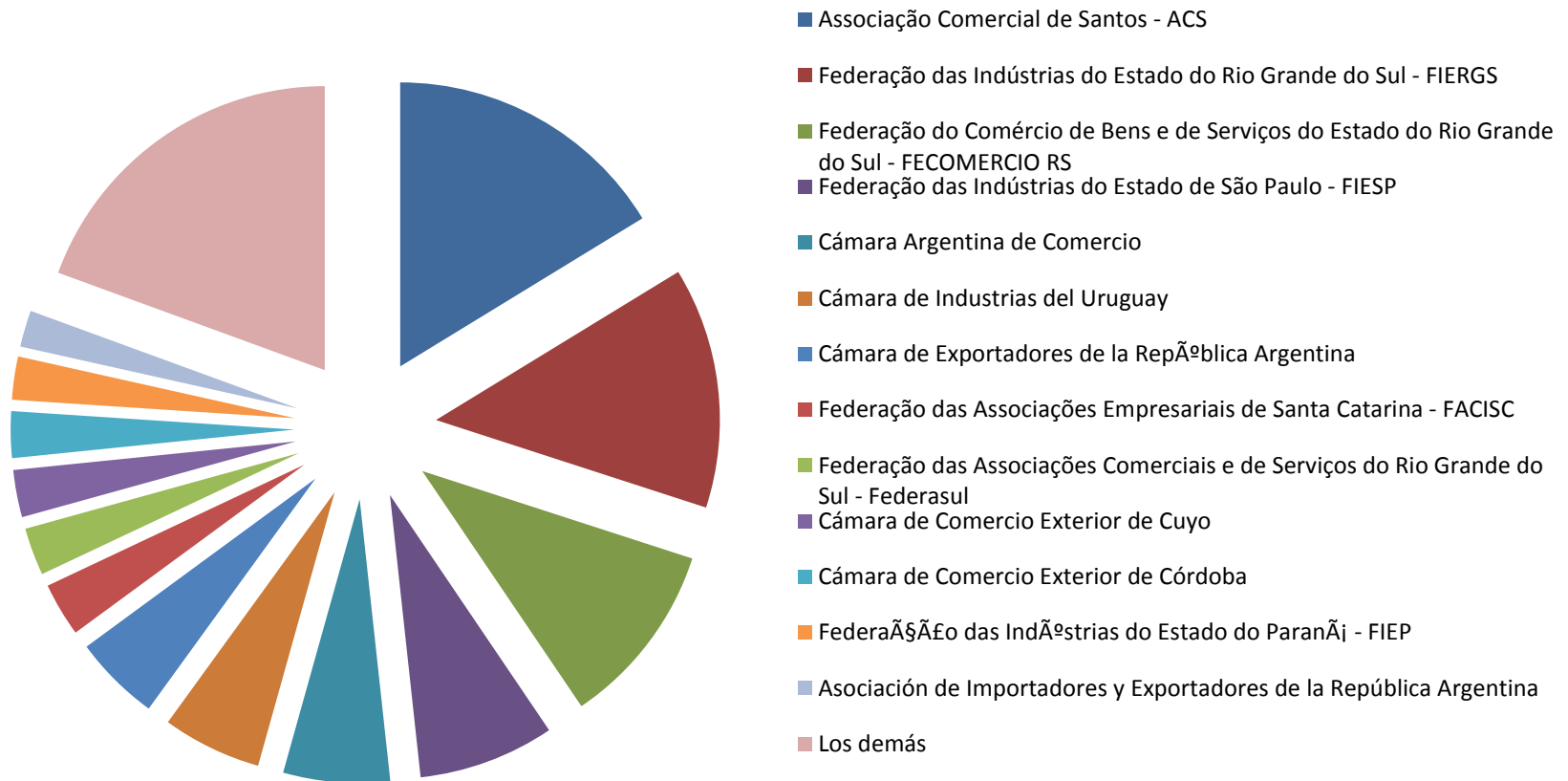

Estadísticas do Servidor de Produção

Consulta ao Web Service por Código de Resposta
(jul/20 -set/20)

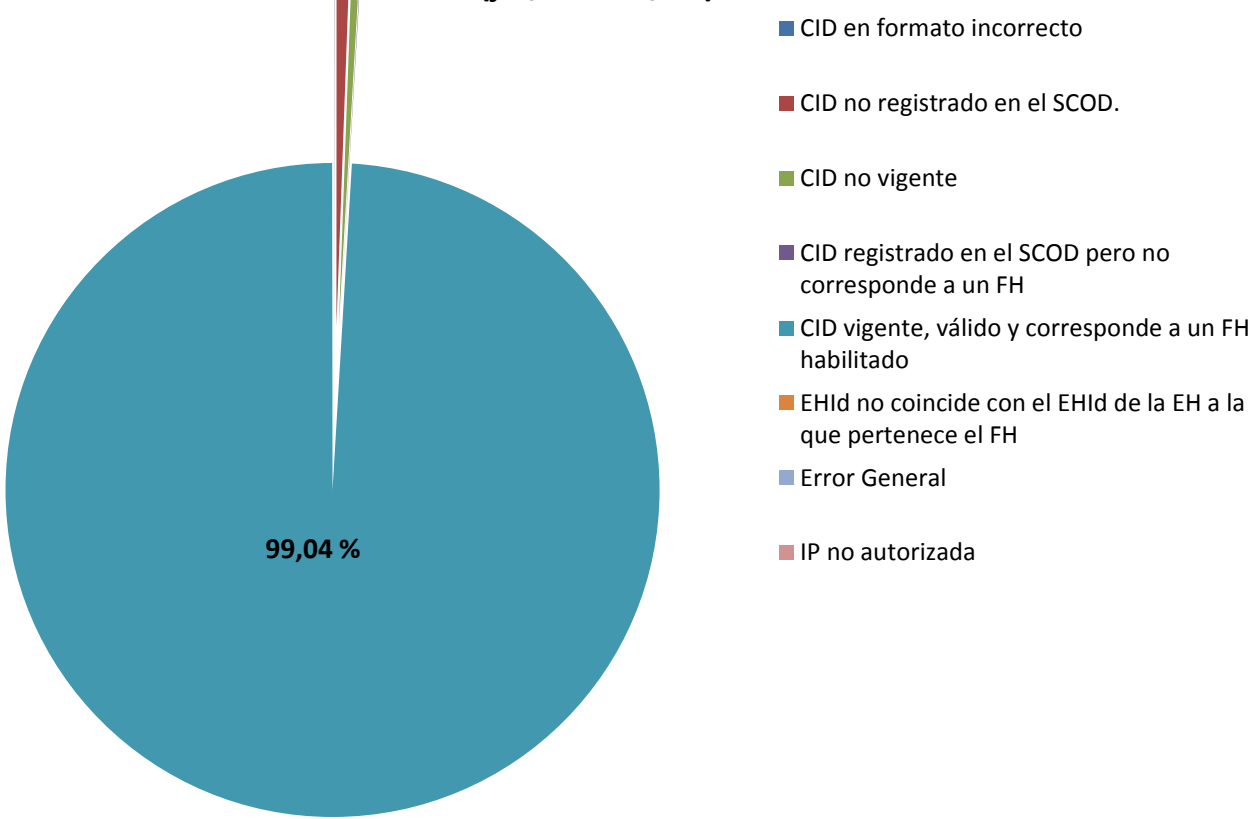

ANEXO V

**MATRIZ SOBRE O ESTADO DE SITUAÇÃO DA IMPLEMENTAÇÃO DO
CERTIFICADO DE ORIGEM DIGITAL**

ANEXO V

MATRIZ SOBRE O ESTADO DE SITUAÇÃO DA IMPLEMENTAÇÃO DO CERTIFICADO DE ORIGEM DIGITAL

Versões 1.8.0 em diante

PAÍSES	ARGENTINA	BOLÍVIA	BRASIL	CHILE	COLÔMBIA	CUBA	EQUADOR	MÉXICO	PANAMÁ	PARAGUAI	PERU	URUGUAI	VENEZUELA
ARGENTINA	-----		COD*	COD						COD		COD*	
BOLÍVIA		-----											
BRASIL	COD*		-----	HE	HE					PP		COD*	
CHILE	COD		HE	-----								PP	
COLÔMBIA			HE		-----								
CUBA						DP							
EQUADOR							DP						
MÉXICO								DP					
PANAMÁ									-----				
PARAGUAI	COD		PP							-----		COD	
PERU											-----		
URUGUAI	COD*		COD*	PP						COD		-----	
VENEZUELA													DP

Atualizado até: 27/10/2020.

NOTAS:

A cor verde: indica que a etapa foi concluída.

A cor laranja: indica que a etapa está em processo.

DP – Desenvolvimento das Plataformas de Emissão e Recebimento.

HI – Homologação Interna.

HE – Homologação Externa.

PP – Plano Piloto.

COD – Certificados de Origem Digitais juridicamente válidos.

(*) O asterisco indica, ainda, que os países estão emitindo certificados de origem exclusivamente em formato digital.

Notas gerais e comentários à Matriz

Notas gerais

- 1) A Matriz sobre o estado de situação da implementação do COD surge como resultado da I Reunião de Coordenadores Nacionais em Matéria de Certificação de Origem Digital realizada nos dias 20 e 21 de junho de 2012, sendo sucessivamente atualizada nas posteriores Reuniões de Coordenadores.
- 2) O Desenvolvimento da plataforma para emitir CODs considera-se concluído se pelo menos uma Entidade Habilitada do país o concluiu.
- 3) O registro oficial no SCOD, tanto de Homologação quanto de Produção, entende-se concluído se um país tem registrados no SCOD pelo menos: uma Autoridade de Certificação (AC); uma Autoridade Habilitadora (AH); um Funcionário Administrador da Autoridade Habilitadora (FA); as Entidades Habilitadas (EHs) correspondente; um Funcionário Administrador (FE) por cada EH; um Funcionário Habilitado (FH) por cada EH; uma Aduana (AD); e um Usuário de Aduana (UA).
- 4) A Homologação, tanto interna quanto externa, entende-se concluída quando pelo menos foram cumpridas as seguintes verificações e validações:
 - verificação da sintaxe do arquivo XML que representa o COD e validação da consistência com respeito ao XSD.
 - verificação da integridade do arquivo XML que representa o COD
 - verificação do CID do FH no SCOD (vigência e validade do CID e seu registro no SCOD).

No caso da Homologação Externa, a mesma considera-se concluída quando essas verificações e validações foram cumpridas com pelo menos uma contraparte.

ANEXO VI
LISTA DE COORDENADORES NACIONAIS

ANEXO VI

LISTA DE COORDENADORES NACIONAIS

1. ARGENTINA (Datos actualizados em outubro 2020)

MARINA CAFARO

Coordinadora de Origen de Mercaderías, Subsecretaría de Política y Gestión Comercial.
Secretaría de Industria, Economía del Conocimiento y Gestión Comercial Externa.
Ministerio de Desarrollo Productivo.

macafa@produccion.gob.ar

2. BOLÍVIA (Datos actualizados em julho 2019)

VIRGINIA JIMENA CHOQUE

Jefe de la Unidad de Certificación de Origen.
Servicio Nacional de Verificación de Exportaciones (SENAVEX).

vchoque@senavex.gob.bo

3. BRASIL (Datos actualizados em outubro 2020)

RAFAEL VIEIRA LIMA LAURENTINO

Coordinador General de Regímenes de Origen
Secretaría de Comercio Exterior del Ministerio de Economía

rafael.laurentino@economia.gov.br

4. CHILE (Datos actualizados em outubro 2020)

CAROLA CÁRDENAS

Asesora de la División de Acceso a Mercados.
Subsecretaría de Relaciones Económicas Internacionales (SUBREI).

ccardenas@subrei.gob.cl

5. COLÔMBIA (Datos actualizados em outubro 2020)

EDGAR CARRILLO MONCADA

Jefe Oficinas Sistemas de Información.
Ministerio de Comercio, Industria y Turismo.

ecarrillo@mincit.gov.co

6. CUBA (Datos actualizados em outubro 2020)

MIRNA MARTINEZ AJURIA

Sub Directora de Política Comercial con América Latina y el Caribe
Ministerio de Comercio Exterior e Inversión Extranjera
mirna.martinez@mincex.gob.cu

7. EQUADOR (Datos actualizados em outubro 2020)

MARCELO CAÑARTE

Experto en Origen
Ministerio de Producción, Comercio Exterior, Inversiones y Pesca
mcanarte@produccion.gob.ec

8. MÉXICO (Datos actualizados em outubro 2020)

CAROLINA CASTILLO CAMACHO

Subdirectora de Diseño y Supervisión de Procesos de Certificados de Origen.
Secretaría de Economía.
carolina.castillo@economia.gob.mx

9. PARAGUAI (Datos actualizados em outubro 2020)

CELSO BAREIRO

Director General de la Dirección General del Sistema Ventanilla Única de Exportación.
Ministerio de Industria y Comercio.
celso.bareiro@mic.gov.py
celso.bareiro@vue.gov.py

10. PANAMÁ (Datos actualizados em julho 2019)

RAFAEL QUINTERO

Jefe de Analistas de Procesos. Innovación Gubernamental.
Autoridad Nacional para Innovación Gubernamental
Dirección de Innovación Gubernamental.
rquintero@innovacion.gob.pa

11. PERÚ (Datos actualizados em outubro 2020)

ÁLVARO GÁLVEZ CALDERÓN

Director de la Ventanilla Única de Comercio Exterior y Plataformas Tecnológicas.
Ministerio de Comercio Exterior y Turismo (MINCETUR).
agalvez@mincetur.gob.pe

12. URUGUAI (Dados atualizados em outubro 2020)

DIEGO FERNÁNDEZ

Asesoría de Política Comercial-Dirección General de Secretaría.

Ministerio de Economía y Finanzas.

diego.fernandez@mef.gub.uy

13. VENEZUELA (Dados atualizados em maio 2020)

JESSENIA NOTO GONELLA

Directora General de Seguimiento, Evaluación y Servicio al Exportador.

Ministerio del Poder Popular de Turismo y Comercio Exterior.

jessenianotog@gmail.com

MIGUEL MÉNDEZ

Director General de la Oficina de Tecnología de la Información y la Comunicación.

Ministerio del Poder Popular para el Turismo y el Comercio Exterior.

miguel.mendez22@gmail.com

Suplente:

JOSÉ BERMÚDEZ

Director General de Posicionamiento Internacional.

Ministerio del Poder Popular para el Turismo y Comercio Exterior.

jose8822@gmail.com

ANEXO VII
SOLICITAÇÃO DE REUNIÕES BILATERAIS

ANEXO VII

SOLICITAÇÃO DE REUNIÕES BILATERAIS

PAÍSES	COMPROMISSOS
Chile Brasil	A informar à Secretaria-Geral após a realização da primeira reunião bilateral.
Chile Colômbia	A informar à Secretaria-Geral após a realização da primeira reunião bilateral.
Chile Equador	A informar à Secretaria-Geral após a realização da primeira reunião bilateral.
Chile Paraguai	A informar à Secretaria-Geral após a realização da primeira reunião bilateral.
Colômbia Equador	A informar à Secretaria-Geral após a realização da primeira reunião bilateral.
Peru Uruguai	A informar à Secretaria-Geral após a realização da primeira reunião bilateral.